TIGRE
PARA CAMPEONES!
EL ZAPATO DE FUTBOL de CALIDAD!
Manaco

PRESENCIA

MATUTINO FUNDADO EL 28 DE MARZO DE 1952
AÑO XXIII- No. 5.803- LA PAZ, BOLIVIA, MIERCOLES 31 DE JULIO DE 1974- 12 PAGINAS- $b. 2.00

Manaco
PARA EL PIE JUVENIL.
MOD. 28
CALIDAD DURACION!

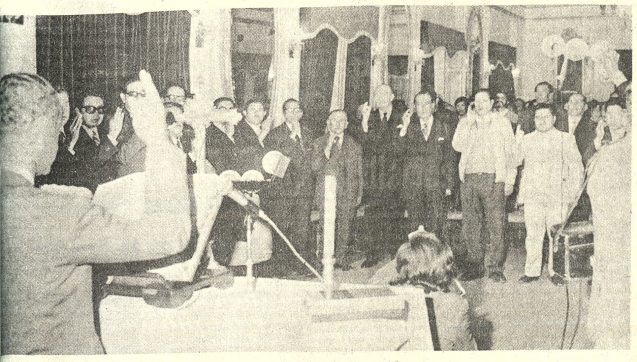

- JURAMENTO.- El Presidente de la República posesionó ayer a los 29 miembros de la Comisión de Reformas Estructurales, en una ceremonia realizada en el salón de los Espejos del Palacio de Gobierno. La fotografía muestra el momento del juramento.

En marcha proceso de constitucionalización

Banzer posesionó anoche al Consejo Nacional de Reformas

..El gobierno del Gral. Hugo Banzer comenzó anoche a ejecutar sus planes para llevar adelante la constitucionalización del país y entregar el poder en diciembre de 1975, al posesionar a los miembros del Consejo Nacional de Reformas Estructurales (CONARE), encargado de transformar las bases políticas e institucionales sobre las que hasta ahora se ha asentado Bolivia.

El consejo deberá delinear las bases de lo que será "un nuevo Estado Boliviano" y sus recomendaciones, tras ser discutidas y aprobadas por el Ejecutivo serán objeto de un referendum nacional para su rechazo o aprobación el 23 de marzo.

Las posteriores elecciones, con o sin tales reformas, marcarán el retorno de las Fuerzas Armadas a sus cuarteles, pero sin que eso signifique -según lo explicó claramente el Presidente Banzer- que dejarán de cumplir su rol de factor de poder en el país.

Las razones que motivaron la creación del consejo fueron recalcadas por el Secretario General de la Presidencia y presidente, al mismo tiempo, de ese consejo, Edwin Tapia, cuyo discurso, junto con el del presidente y de la Dra. María Josefa Saavedra, constituyeron los actos centrales de la ceremonia de anoche.

La ceremonia llegó a su punto culminante cuando el Presidente Banzer posesionó y tomó juramento a las 29 personas designadas para integrar el consejo.

En el acto estuvo presente el Gabinete Militar en pleno, así como también los miembros del Comando Conjunto de las Fuerzas Armadas y jefes de los partidos que conforman el Frente Popular Nacionalista, el Prefecto del Departamento, Tcnl. Mario Escobari Guerra y el Alcalde de la ciudad, Gral. Armando Escobar Uria.

El Consejo Nacional de Reformas Estructurales deberá encarar la transformación institucional, proponiendo reformas a la Constitución, los mecanismos del Poder Ejecutivo, del Poder Legislativo que, según dijo el Presidente Banzer, deberá aplicarse a legislar, a dar normas para la mejor conducción del Estado y a fiscalizar los actos del gobierno para que éstos se rijan a la ley y no se incurra en abuso de poder, pero no a entorpecer medidas ni impedir que el Poder Ejecutivo trabaje por el desarrollo nacional.

Según expresó el presidente del Consejo Nacional de Reformas Estructurales, fundamentalmente ese organismo se constituirá en base del proceso de desarrollo. El Presidente, a su vez, al señalar las líneas maestras que seguirá CONARE, destacó que el pueblo deberá crear una nueva mentalidad, de manera que la lucha política se distinga por la agrupación ideológica y por el trabajo en beneficio de la nación, con un sentido creativo, y ya no por el enfrentamiento estéril.

En procura de esos grandes objetivos, los miembros del Consejo de Reformas Estructurales, según se ha destacado, se tendrán un compromiso contraído con la patria, despojándose de todo criterio sectario o personal.

El presidente de CONARE, al iniciar el acto, expresó en su discurso que la creación de ese organismo respondía a la necesidad de lograr una participación más activa del pueblo en la política nacional y en la conducción del país, señalando que ninguna transformación puede lograrse sin el concurso del mismo pueblo. Expresó que hasta ahora muchos intentos para reformar las instituciones, habían quedado en simples ensayos teóricos, debido, precisamente, a la falta de participación popular.

Expresó su optimismo por los resultados que se obtengan en esta oportunidad.

Criticó a quienes han "desertado" de este compromiso con la nación, rechazando la invitación que se les hizo. Afirmó que ésta fue una ocasión para evaluar la madurez del pueblo y de quienes aún mantienen su sectarismo.

Comparó la situación de Bolivia con la de otros países, señalando que mientras en naciones vecinas el ingreso per-cápita llegaba a los 400 dólares, Bolivia continuaba viviendo en el atraso. Expresó

(Pasa a la página 6)

Integrantes del Consejo

..Veintinueve personas fueron posesionadas anoche por el Presidente de la República, Gral. Hugo Banzer Suárez, como miembros del Consejo Nacional de Reformas Estructurales. Inicialmente debieron ser treinta los miembros, pero según anunció ayer la Secretaría General de la Presidencia, el trigésimo miembro será nombrado en el curso de las próximas horas. La nómina es la siguiente:

Dra. Josefa Saavedra, Dr. Mamfredo Kempff Mercado, Dr. Manuel Elías, Dr. Hugo Santillán, Dr. Germán Monrroy Block, Sr. Mario Mayorga, Sr. Corsino Ferrufino, Sr. Pascual Gamón, Dr. Jaime Escobar, Dr. Gonzalo Sánchez de Loria, Ing. Jorge Lonsdale, Dra. Alcira Espinoza de Villegas, Sr. Guillermo Klinsky, Prof. Raúl Monje Roca, Dr. Joaquín Espada, Sr. José Luis Jofré, Sr. Casto Padilla, Dr. Walter Ríos Gamboa, Lic. Guillermo Aliaga, Dr. Jaime Ponce Caballero, Dr. Mario Franco, Sr. Félix de La Fuente, Dr. Fernando Ortiz Sanz, Dr. Jorge Burgoa, Dr. José Luis Daza, Dr. Adrián de La Torre, Dr. Mario Cossio, Dr. Hugo Sandóval Saavedra, My. José Quiroz.

scurso presidencial

Se fijaron líneas maestras para trabajo de la Comisión

A tiempo de posesionar a miembros de la Comisión Reformas Estructurales el sidente Banzer leyó el iente discurso que señala pautas para el trabajo de organismo:

"Ningún objeto es más portante a un ciudadano que elección de sus legisladores, egistrados, jueces y pas- res", dijo el Libertador nón Bolívar al Congreso stituyente de Bolivia. Bajo mismo principio y exis- ndo ciertas condiciones ciales, hemos iniciado un greso de cons- tucionalización de los ór- anos del poder del Estado que nduirá con elecciones enerales y la entrega del der de la nación en tubre de 1975.

Sin embargo, nuestra res- ponsabilidad hacia el país y el mo de que Bolivia se consti- a en un Estado moderno, a impulsa a plantear al pue- lo la urgencia de reformar las structuras de los órganos del tado. También es necesario pliar y adecuar, de acuerdo las realidades sociales, los ntidos políticos. En efec- tiva, promover un cambio estructuras de la or- anización del Estado, para fortalecerlo más eficaz, y el ntenimiento de un accionar fico de nuevo estilo, pro- damente humanista, que serve a los bolivianos de to- o tipo de totalitarismo, a tra- de la confrontación de las as.

La democracia pluralista l busque la integración al de la población, par- ndo de la realidad nacional de los factores que la acterizan como Estado y ción.

Los problemas bolivianos, problemas políticos. Una posición social he- rogénea, con padrones urales diferentes. Una cha confrontación de cos- mbres y tipos de vida dis- os. Un país que para anzar y desarrollarse, esita integrarse no sólo ro el punto de vista físico, o fundamentalmente mano.

ero no sólo es necesario dificar las estructuras de rganos del Estado y dar un ero enfoque a los anismos de agrupación ítica, también, y quien sabe o algo fundamental es so identificar los prin- es objetivos nacionales y ablecer las prioridades a su logro. Objetivos cuya ueda se convierta en una n arrolladora del pueblo iviano.

- DISCURSO.- El Primer Mandatario de la Nación Gral. Hugo Banzer Suárez lee su discurso después de posesionar a los 29 miembros de la Comisión de Reformas Estructurales.

Al identificar los objetivos nacionales se plantearía necesariamente un profundo análisis de las estructuras económicas de país y su íntima relación con las instituciones sociales. Debemos procurar un Estado que logre aceleradamente el desarrollo del país con justicia social, lo que equivale a la creación de riqueza para ser distribuida equitativamente entre todos los bolivianos. Desarrollo económico logrado con el propio esfuerzo y libre de cualquier atadura. Bolivia ha sido una "nación objeto" para la explotación de recursos naturales en favor de sistemas económicos foráneos. Nosotros pretendemos convertirla en una "nación sujeto" de su autodeterminación económica y del uso de sus recursos naturales para su propio beneficio.

Somos una nación y debemos ser una nación. Un agregado humano organizado que esté dispuesto a lograr objetivos comunes. Una sola voluntad para enfrentar resueltamente a los factores negativos que han mantenido a nuestra patria frenada; donde las pasiones políticas sin límite, han desbastado y esterilizado las acciones de todos los gobiernos.

Vivimos en un permanente comenzar. Muy pocas cosas las hemos llevado a un feliz término. Sin embargo, la patria progresa.

Reitero mi satisfacción por la obra realizada en mi go-

(Pasa a la página 3)

Protestas contra expropiación de diarios en Lima

..LIMA, 30 (AP) - Demostraciones esporádicas se registraron nuevamente hoy en distritos residenciales de Lima en protesta contra la expropiación de diarios independientes de circulación nacional dictada por el gobierno militar del Presidente Juan Velasco.

Decenas de manifestantes, en pequeños grupos y por tercer día consecutivo, recorrieron las calles de los barrios de San Isidro y Miraflores gritando lemas en contra del gobierno y apedreando algunos edificios de entidades estatales.

Tropas anti-motín de la guardia civil los disolvieron con gases lacrimógenos. Algunos testigos informaron que varias docenas de revoltosos fueron detenidos.

No hubo información oficial de que se hayan registrado víctima alguna en los tres días de desórdenes.

Los manifestantes hoy eran inferiores en número a los que salieron a las calles el domingo y lunes. Algunas fuentes policiales revelaron de que un total de 200 habrían sido detenidos por perturbar el orden, atentar contra la propiedad y bloquear el tráfico.

Dos camarógrafos de televisión de nacionalidad extranjera fueron detenidos anoche mientras filmaban los sucesos y puestos en libertad poco después del mediodía de hoy. Son Jane Berger, de 29 años, norteamericana, y Derrick Furlong, de 34 años, británico, con varios años de residencia en el Perú.

Jane Berger dijo que ella y Furlong, que juntamente trabajan para varias estaciones de televisión en los Estados Unidos y Europa, dijo que recibieron autorización de la guardia civil para filmar los sucesos pero que luego fueron detenidos sorpresivamente por dos detectives.

Los manifestantes, tanto hoy como días anteriores, dieron gritos de "Libertad, libertad", "Prensa libre y no amordazada" y "Velasco Dictador".

Un grupo se reunió frente a la residencia de Luis Miró Quesada, de 94 años, cuya familia era propietaria de "El Comercio". Esto ocurrió anoche. Miró Quesada, periodista durante 70 años, era director del diario, uno de los ocho expropiados por el gobierno.

Los disturbios se registraron solamente en Miraflores y San Isidro. En el resto de la capital, no hubo reacción visible a la medida del gobierno.

Un grupo de manifestantes anoche apedreó varios bancos y rompió los vidrios. Otro arrió una bandera peruana de un edificio público y la destruyó.

Un ómnibus del servicio público de transportes y una camioneta de la línea aérea estatal, AEROPERU, fueron incendiados por otros grupos utilizando diarios y trapos empapados en gasolina para prenderles fuego.

Un choque entre policías y manifestantes ocurrió cerca del Círculo Militar, en donde se realizaba una recepción en honor del Teniente General Leonardo Anaya, Comandante en Jefe del Ejército Argentino, y el Ministro de las Fuerzas Armadas y Vice Premier de Cuba, Raúl Castro.

Decenas de automovilistas particulares se unieron a los manifestantes haciendo sonar sus bocinas.

Velasco, de 64 años, expropió los diarios como parte de la política general del gobierno de "peruanizar" y "democratizar" la prensa del país. Los diarios están siendo entregados a organizaciones laborales y profesionales llamadas aquí "comunidades" que fueron creadas por el actual régimen.

El presidente afirmó en un discurso el domingo que la medida traerá una "auténtica libertad" de prensa para el Perú. Sostuvo que hasta ahora, los diarios habían sido propiedad de grupos familiares.

Huelga beniana seguirá hasta que sean atendidas peticiones

-Hoy viaja comisión oficial para buscar soluciones-

- La huelga indefinida decretada por las instituciones representativas del Beni, en demanda de atención gubernamental a cinco planteamientos considerados vitales para ese departamento, se cumplió ayer disciplinadamente abarcando no sólo la ciudad de Trinidad sino todas las provincias benianas.

Mientras tanto, en esta capital se realizaron reuniones de emergencia entre representantes benianos y autoridades del gobierno sin que hasta anoche se hubiera llegado a solucionar el conflicto.

Sin embargo, como culminación de esas charlas que se realizaron a nivel de Ministerio del Interior y Prefectura, se acordó que hoy viajará a Trinidad una comisión oficial mixta de militares y civiles que sobre el terreno tratarán de dar solución a los problemas benianos.

Los problemas benianos que se resumen en los siguientes cinco puntos:

"Habilitación del hospital de clínicas de Trinidad de acuerdo a los requerimientos presentados por el cuerpo médico. Provisión de carburantes al Beni y Pando con reservas para asegurar el abastecimiento y cumplimiento de la ley que fija un precio unitario para todo el país. Reiniciación inmediata de los vuelos del LAB al norte y noroeste ya que su paralización ha perjudicado la actividad económica de la región, poniendo en grave riesgo la integridad nacional. Refacción inmediata de los locales escolares deteriorados como consecuencia de las inundaciones. Declaración de necesidad prioritaria nacional la provisión de aguas potables para Trinidad y Riberalta, en vista de las epidemias que se presentan por la contaminación en ambas ciudades".

MARCHA CIVICA

TRINIDAD, 30 (PRESENCIA).- En esta ciudad reina completa tranquilidad. Las instituciones locales, en cumplimiento de lo resuelto, realizaron conversaciones con las autoridades en un marco de comprensión, reiterando los dirigentes del Comité Cívico la posición intransigente hasta la materialización del petitorio.

Luego de la marcha cívica realizada esta noche, los dirigentes informaron sobre el desarrollo de la huelga. El informe mereció el apoyo masivo del pueblo y se reiteró la determinación de seguir adelante hasta las últimas consecuencias. Los oradores coincidieron en manifestar en que la situación de atraso del Beni se debe al olvido de todos los gobiernos, sin excepción, y que este departamento ya no quiera seguir soportando promesas "si no vienen con realizaciones".

Se reiteró que la posición discriminatoria en el precio de los carburantes para el Beni y Pando, perjudica el normal desenvolvimiento de las actividades económicas.

Se espera que el día de mañana pueda llegarse a un entendimiento concreto con el gobierno, afin de solucionar la situación extrema a que llegó el pueblo beniano.

APOYOS

Durante la concentración fue leído un pronunciamiento del Comité Pro Santa Cruz que apoya al movimiento huelguístico del Beni, el que fue dado a conocer por representantes de ese organismo cívico.

RIBERALTA, 30 (PRESENCIA).- Una reunión de instituciones realizada esta tarde determinó solidarizarse con el paro de actividades decretado por el Comité Cívico del Beni, pidiendo al Gobierno la solución general de los problemas que aquejan al departamento.

Además se acordó adjuntar en los planteamientos del Comité Cívico del Beni algunos puntos que interesan directamente a Riberalta y a la región, entre ellos se cita la reanudación de los vuelos del LAB a la zona y la instalación del sistema de agua potable en Riberalta y otros puntos.

INSTRUCCIONES AL LAB

El Ministro de Transportes y Comunicaciones, desde su lecho de enfermo en el Instituto de Tórax, instruyó al Lloyd Aéreo Boliviano, reiniciar en el día sus vuelos de itinerario a los departamentos del Beni y Pando, cumpliendo así con el compromiso contraído con el pueblo y las autoridades del Beni. La Paz, Julio 30 de 1974.--

El Ministro de Transportes y Comunicaciones, debido a una afección pulmonar, fue internado en el Instituto Nacional del Tórax.

Comisión parlamentaria concluyó debate

Pedido formal para que Nixon sea destituido por "delitos"

..WASHINGTON, 30 (AP) - La Comisión Judicial de la Cámara concluyó finalmente esta noche su tarea de instrucción del proceso contra el presidente, después de haber formulado tres cargos contra Richard M. Nixon pidiendo "en nombre de todo el pueblo" que sea destituido de la presidencia por delitos y mal comportamiento.

En las horas finales de su procedimiento, la comisión acordó un tercer cargo contra Nixon, basado en que ignoró sus demandas de pruebas. Rechazó dos cargos basados en sus finanzas personales y por el bombardeo secreto en Cambodia.

"Esto concluye la tarea de la comisión", dijo su presidente Peter W. Rodino, representante demócrata por Nueva Jersey, tras la votación final poco antes de la medianoche.

De esa forma, y sin votación final simbólica, el grupo de 38 juristas concluyó la propuesta de resolución acompañante para permitir la determinación de la cámara, y que de ser aprobada por ésta conducirá al juicio del presidente por el Senado.

Los tres cargos contra Nixon son:

—Obstrucción de la justicia en el encubrimiento del Watergate, un escándalo de espionaje político que se produjo hace dos años.

—Uso indebido de agentes y agencias federales en forma que violaban los derechos ciudadanos con incursiones, investigaciones indebidas de impuestos y otras actividades similares.

—Haber rehusado acceder a ocho demandas de la comisión de 147 cintas con conversaciones grabadas y otros materiales requeridos por la misma para su encuesta procesal.

ENTREGA DE GRABACIONES

..WASHINGTON, Jul. 30 (AFP) - Los abogados de la Casa Blanca entregaron hoy al juez John Sirica, veinte de las 64 cintas magnetofónicas reclamadas por el fiscal especial del asunto Watergate, Leon Jaworski.

Las cintas fueron entregadas al tribunal en una maleta metálica un cuarto de hora antes de que exprirase el plazo previsto.

El Presidente Richard Nixon pidió al juez Sirica, quien debe examinar las cintas antes de entregarlas al fiscal, que las secciones de las cintas magnetofónicas relacionadas con los problemas de seguridad y de defensa de los Estados Unidos no sean comunicadas al fiscal León Jaworski.

Esta primera entrega obedece a la decisión unánime de la Corte Suprema, anunciada la semana pasada, de que el Presidente Nixon debía entregar al juez Sirica todos los documentos y cintas magnetofónicas relativas al asunto Watergate reclamadas por el fiscal Jaworski.

El Presidente Nixon había anunciado, por mediación de su abogado James St. Clair, que se sometería a la decisión de la Corte Suprema.

Grecia y Turquía firmaron acuerdo

- GINEBRA, SUIZA, 30 (AP).- Turquía y Grecia, con el consentimiento de Inglaterra y apoyo del Secretario de Estado norteamericano Henry A. Kissinger, firmaron hoy un acuerdo en Ginebra para reducir gradualmente las armas y tropas en Chipre.

En el acuerdo no se establece ningún compromiso de retirar todas las tropas.

El acuerdo fue suscrito a las 10 P.M. (hora de Ginebra) 4 P.M.EST., después de seis días de negociaciones que fueron amenazadas varias veces por la posibilidad que griegos o turcos se retiraran de las mismas.Grecia, Turquía e Inglaterra son los garantes de la independencia chipriota y sus representantes se reunirán nuevamente en agosto 8 para discutir provisiones a largo plazo para el futuro de la isla.

El acuerdo de hoy no pareció solucionar ningún problema básico sobre la isla, más allá de limitar el nivel de fuerzas que han estado llegando a Chipre, desde la invasión turca en julio 20. Turquía mantendrá su control militar sobre varias partes de Chipre y el documento ayudará a subrayar las divisiones entre grego-chipriotas y la minoría turco-chipriota.

Las tres delegaciones anunciaron ayer el acuerdo sobre el documento, después que, según informes, Kissinger habló varias veces por teléfono con los primeros ministros de Grecia y Turquía, Constantine Caramanlis y Bulent Ecevit respectivamente.

Explicación boliviana satisfizo en Argentina

- BUENOS AIRES, 30 (AP).--El gobierno argentino dijo hoy estar "satisfecho" por la respuesta de BOLIVIA a una nota de "desagrado" presentada la semana anterior.

Argentina había expresado su "desagrado" por declaraciones del Ministro del Interior de BOLIVIA, Juan Pereda, cuando fue difundido el texto de una carta atribuida a Benajamin Miguel dirigente del Partido Demócrata Cristiano.

En esa carta se atribuía al ex Presidente boliviano Alfredo Ovando haber dicho que contaba con el apoyo de las Fuerzas Armadas argentinas para retomar el poder en su país, lo que originó la inmediata reacción argentina a través del Canciller, Alberto Vignes.

Vignes dijo hoy que recibió una nota de su colega boliviano, Alberto Guzmán Soriano, en la cual afirma que "el contenido de la carta del político Benajamin Miguel, en la que se involucra a las Fuerzas Armadas argentinas no es compartido por nuestro gobierno".

Declaró el canciller argentino que "la respuesta de BOLIVIA a la reclamación argentina satisface a esta Cancillería.

Se organizó oposición contra régimen español

MADRID, 30 (AP) - Pocas s después de concluida la alización del general cisco Franco la oposición ca anunció hoy en una ión clandestina la for- ión de una "Junta ocrática de España" con objeto de poner fin al men actual del país.

al simultáneamente con el uso de Franco a su resi- ia, después de la en- edad más grave de su a carrera política, enzaron a circular en id rumores de que el ral entregaría el poder itivamente al Príncipe n Carlos de Borbón. Este a nombrado dentro de meses Rey de España, a formación de la junta, ciada simultáneamente ris y Madrid, parece ser de los pocos frentes unidos posición contra el gobierno uista desde la guerra ci-

Voceros dijeron que la sición agrupa desde bres de negocios hasta omunistas.

La junta afirma que el régimen de Franco "se acerca a su fin", y que el pueblo no permitirá "la prolongación de la dictadura por medio de una monarquía". La frase está dirigida directamente contra el Principe Juan Carlos.

Miembros de la junta -el jefe comunista español Santiago Carrillo y el director periodístico exiliado Rafael Calvo Serer- formularon un anuncio similar en París. La coalición prometió estar dispuesta a formar un "gobierno provisional" en el momento de la caída de Franco.

En la reunión de Madrid, empero, se notaba la ausencia de prominentes socialistas y democristianos.

La junta prometió amnistía para los prisioneros políticos, elecciones libres en un plazo de 18 meses, el derecho a huelgas, libertad de prensa y derecho de asociación con fines políticos.

Los voceros de la junta declinaron identificar a los miembros que residen en España.

- AUTOMOVIL ELECTRICO.- Nueva York 30 (AP).- Este vehículo de dos pasajeros, en forma de pirámide, es un Sebring Vanguard, automóvil eléctrico fabricado en Sebring, Florida. El automóvil cuesta 2.390 dólares y da hasta 80 kilómetros por hora (Radiofoto AP)

La falta de créditos preocupa a cañeros

TARIJA, 30 (PRESENCIA).- La Asociación de Cañeros de Bermejo ha exteriorizado su preocupación ante la información oficial que ha recibido, en sentido de que el Banco Central de Bolivia no suministrará los fondos demandados para la ampliación de los cañaverales que se cultivan en la Provincia Arce, como se había previsto originalmente.

En virtud de esta determinación, se ha hecho saber que se buscará la participación de la banca privada, para el financiamiento de los fondos a emplearse en Bermejo que ascienden a $b. 27.700.000. Con esta suma, se prevé el incremento de las plantaciones de caña en dos mil hectáreas y la ejecución de los trabajos denominados de "pre-zafra", en siete mil hectáreas.

Los sectores agrícolas de Bermejo se encuentran alarmados ante esta situación, en razón de que en el Departamento de Tarija no existen bancos privados que dispongan de líneas de crédito para este tipo de cultivos. En consecuencia, estiman que de no proveerse de fondos al Banco Agrícola de Bolivia, provenientes del Banco Central, la industria azucarera de Tarija corre el riesgo de sufrir un grave colapso. La ampliación de los cultivos de caña había sido programada como consecuencia de la instalación del segundo ingenio azucarero en Bermejo, denominado "Moto Méndez" e inaugurado por el Presidente Gral. Hugo Banzer Suárez en abril del presente año. "Ese ingenio - dicen los productores de caña - fracasará si no se otorgan a los agricultores los medios necesarios para la producción de la materia prima que requiere".

El Banco Agrícola de Bolivia es la única institución de crédito que, hasta el presente, ha otorgado préstamos en Bermejo para la producción de la caña de azúcar, la mayoría de ellos con fondos que han sido provistos por el Banco Central, como ahora lo demandan los cañeros del Sud del país. Gracias a los créditos concedidos por el Banco Agrícola en Bermejo, se han cultivado cinco mil hectáreas de cañaverales con resultados competitivos y altamente satisfactorios que han permitido la exportación de azúcar boliviana al Mercado Mundial.

Los ingenios "Stephen Leigh" y "Moto Méndez" que funcionan en Bermejo son fiscales y su administración está a cargo de la Corporación Boliviana de Fomento, el sector privado participa como productor de materia prima exclusivamente.

Buscan solución a huelga de la CNSS de Cochabamba

COCHABAMBA, 30 (PRESENCIA).- El Prefecto del Departamento, Military Eterovic y el administrador regional de la CNSS, a tiempo de lamentar la actitud de los trabajadores de la empresa aseguradora, señalaron que no se justifica el estado de emergencia y la huelga, calificando la medida de "precipitada".

La resolución de los trabajadores fue adoptada como presión para lograr el pago de haberes por el pasado mes y el Bono patriótico.

Las autoridades indicaron que la Caja cuenta con los fondos necesarios para cubrir esta obligación, aunque no aclararon por qué circunstancias no se hizo efectivo el pago.

Los trabajadores, agrupados en el sindicato, a través de un voto resolutivo, señalan que esperaron pacientemente la cancelación de sus sueldos y los bonos establecidos por el Gobierno, sin que se hubiera cumplido hasta hoy.

El comunicado señala que ante la proximidad de las fiestas patrias los trabajadores de ese sector decidieron decretar estado de emergencia y huelga general, en demanda del cumplimiento de las obligaciones de la CNSS.

El Prefecto, luego de interiorizarse del problema, a través de los trabajadores y la administración regional, declaró que la medida adoptada no se justifica, agregando que hay gente interesada en crear problemas al gobierno.

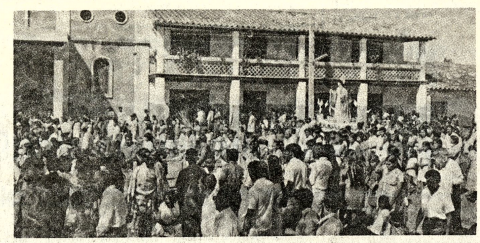

MAGDALENA.- El pueblo de Magdalena, embargado de fervor cívico - religioso, llevó en procesión la imágen de santa María Magdalena, al recordar el pasado 22 otro aniversario de fundación y la fiesta patrimonial de esa ciudad beniana.

Tarija:

Se cumplió tradicional feria de Santa Anita

TARIJA, 30 (PRESENCIA).- Se ha desarrollado en esta ciudad la tradicional feria de "Santa Anita", que concentró gran cantidad de personas, especialmente a lo largo de la calle Cochabamba, en el populoso barrio de San Roque, donde se improvisaron numerosos puestos de venta que llamaron la atención de la niñez tarijeña.

La feria de Santa Anita en Tarija, equivale a la feria de Alacitas que anualmente se desarrolla en La Paz.

Funcionario de correos empeñó dos bolsas con correspondencia

ORURO, 30 (PRESENCIA).- El funcionario de la oficina de correos que dejó empeñadas dos bolsas de correspondencia en la Jefatura de la Estación del Ferrocarril, resultó ser un estafetero chileno, empleado de la oficina postal de Antofagasta.

Esta fue la explicación dada por personeros de la Administración de Correos de Oruro, en respuesta a una denuncia formulada por la prensa local, en sentido de que dos bolsas de correspondencia internacional se encontraban en calidad de prenda, desde el pasado 13 de Marzo, en una de las reparticiones de la Estación del Ferrocarril, con los perjuicios que son de suponer para los destinatarios de esos envíos postales.

El aludido funcionario postal chileno, de acuerdo a la versión registrada por la prensa local, vino desde Ollagüe, pero como no tenía dinero para pagar el importe de su pasaje, no tuvo inconveniente en entregar como prenda las dos bolsas postales.

Desde entonces las dos bolsas permanecen en depósito sin que nadie se haya preocupado por recogerlas. El Jefe de Estación, Julio Sagárnaga, afirmó: "Hemos avisado a algunos funcionarios del Correo, pero no han hecho ninguna gestión para recobrarlas y enviarlas a su destino".

Los personeros de las oficinas postales señalan que el único culpable es el referido estafero, chileno, no identificado, y que la demora en recuperar las bolsas, se debe atribuir exclusivamente a la Administración de Correos de Antofagasta.

Agregaron que, con el propósito de que no se prolongue más esta situación anormal, se ha solicitado a la Dirección General de Correos, que haga el reembolso respectivo del valor del pasaje, para proceder al recojo de esa correspondencia evitando así los perjuicios que se está causando, con ese proceder arbitrario del estafetero chileno, a los destinatarios.

Progreso en los trabajos de agua potable en Magdalena

MAGDALENA, 30 (PRESENCIA).- Los trabajos de captación de aguas potables que ejecuta CORPAGUAS en esta localidad, van a ritmo acelerado, teniendo al presente tendidos el 75% de la cañería de aducción de 6" de un total de mil 190 metros; 65% de la tubería de 4" y 15" de la tubería de 2" de un total de dos mil 408 metros y tres mil 463 metros, respectivamente, correspondiente a la red de distribución.

La información fue proporcionada por el Ing. Ricardo Pérez, Jefe de los proyectos de Magdalena, San Joaquín y San Ramón, quien hizo saber que los trabajos de las fundaciones de hormigón armado para el tanque elevado están terminados en un 100%, al igual que la caseta de bombeo; quedando pendiente los trabajos de armado del tanque elevado; la terminación de la obra de toma y las conexiones domiciliarias.

"De realizarse los desembolsos de dinero con regularidad, para el pago de mano de obra, estimo la terminación de los trabajos para fines de septiembre" - dijo nuestro entrevistado.

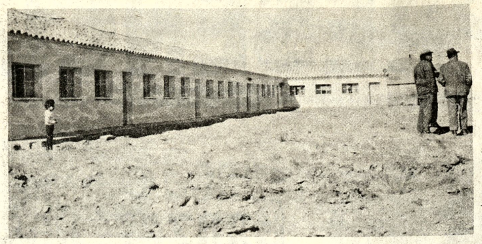

EN ISCAYACHI.- Desarrollo de Comunidades entregó un nucleo escolar en la localidad tarijeña de Iscayachi. El valor de la obra pasa de los 135 mil pesos bolivianos, de los que la comunidad aportó más del cincuenta por ciento.

Cochabamba:

Contradicciones sobre presencia de Raúl López Leytón en el valle

COCHABAMBA, 30 (PRESENCIA).- Organismos de seguridad del estado "desconocen absolutamente la presunta presencia clandestina del ex Cnl. Raúl López Leytón" según informó el Prefecto del Departamento.

Respondiendo a una consulta de prensa, el prefecto dijo que no hay ninguna evidencia en torno a la presencia de López Leytón en el departamento. Esta autoridad considera que las informaciones registradas en periódicos locales, en torno a este hecho, constituyen parte de la ola de rumores.

En tanto, en otros medios oficiales, se dijo que López Leytón se halla "en algún lugar del valle". Esta información confirmaría la declaración hecha por el Ministerio del Interior en días pasados, señalando que el citado ex militar ingresó al país en forma clandestina y que organismos de seguridad han detectado su presencia en territorio nacional.

Se presume que López se hallaría ahocado a preparar ambiente desfavorable al gobierno, en el valle alto, con motivo de celebrarse otro aniversario de la reforma agraria lo que dará lugar a una concentración en Ucureña.

Se anunció, la llegada del Presidente de la República para la celebración antes mencionada, no obstante el Prefecto del Departamento manifestó oficialmente que el Gral. Banzer no concurrirá a dichos actos.

Indicó que el Presidente, en lugar de asistir a Ucureña, participará activamente en las deliberaciones del ampliado nacional de campesinos a realizarse en La Paz.

Para presidir los actos que deben cumplirse en Ucureña, llegarán a este departamento el Ministro de Asuntos Campesinos y Agropecuarios, Cnl. Alberto Natusch Busch y el Coordinador Nacional de Campesinos, Cnl. Mario Morales.

Estas autoridades concurrirán también a otra concentración campesina en Tolata, donde harán entrega de dinero para la construcción de una escuela. Posteriormente se trasladarán a Ucureña, donde presidirán los actos programados en ocasión de la celebración del aniversario de la Reforma Agraria.

Saldo de una cruzada fue donado a hospital de Oruro

ORURO, 30 (PRESENCIA).- La Sección Maternidad del Hospital General se benefició con la donación de un lote de frazadas que fue entregado al Director de esa repartición, Alberto Zubieta, por la esposa del Prefecto, Lidia Leclere de Méndez.

Las frazadas constituyen un saldo de los diversos artículos adquiridos por el Comité del Dia de la Madre, que presidió la esposa de la Primera Autoridad del Departamento, quien a tiempo de hacer la donación, señaló que "la Maternidad es el lugar más adecuado para recibir este aporte, por que es aquí donde vienen a recibir atención y cuidados las futuras madres". Acompañaron a Lidia Leclere de Méndez, Emma Burgoa de Rocha e Inés Bayá de Camargo.

El Director de la Maternidad, agradeció el obsequió, afirmando que las necesidades del Hospital son grandes y que aportes como el que se hacía, servían para aliviar sus problemas materiales. El Director del Hospital Carlos Mendizabal, informó a las damas del Comité del Dia de la Madre sobre los proyectos destinados a mejorar la sala de los niños.

Señaló que se está activando la adquisición de un televisor para esa sección, con el propósito de proporcionar algunos momentos de esparcimiento a los niños internados. Recalcó que para este objetivo se precisa la cooperación de la ciudadanía, sus entidades cívicas y sociales y de las mismas autoridades.

Como dato ilustrativo, citó el caso de numerosos estudiantes, hombres y mujeres, que suelen acudir periódicamente al Hospital General, llevando algunos obsequios para los niños enfermos. Dijo que esa altruista acción de los estudiantes es en parte consecuencia de las charlas y explicaciones que se les dá por parte de un sicólogo.

Manifestó que, como son múltiples las necesidades materiales de ese nosocomio y sus recursos escasos, se apela a todos los medios para remediarlas. "Dentro de esta labor, dijo Mendizabal, que también se recurrirá a las esposas de los médicos, a fin de que, a través de un comité u organismo similar, cooperen con la realización de las mejoras que se proyectan introducir".

Magdalena conmemoró su aniversario de fundación

MAGDALENA, (PRESENCIA) Saúl Clementelli Arza.- Esta capital de la provincia Iténez, conmemora el 254 aniversario de su fundación, el pasado lunes 22, al mismo tiempo que celebra la fiesta de su Patrona María Magdalena.

Enclavada en la inmensidad de la llanura mojeña, su festividad nos remonta - según se ha escrito - hacia el año 1720 y una mirada retrospectiva nos dibuja a la vista el cuadro que describiera el historiador: varios grupos étnicos de diferentes tribus, reunidos a orillas del tortuoso y apacible río Itonama; bajo los ropajes jesuitas, la entereza indescriptible del Padre Gabriel Ruiz, cuyas manos portan un Breviario y una Cruz, como armas catequizadoras; el Comisionado del Virreinato de Lima ejecutando el propósito de expansión de los dominios de la Corona de España la incivilización personificada en la desnudez y la flecha del selvícola y como pinceladas de detalle el sacrificio venciendo distancias plagadas de ferocidad, pantano, selva y maraña.

Así se erige el pueblo de Nuestra Señora de Santa María Magdalena, y, a los 254 años de esta gran empresa que registra la historia de Moxos y "que no ha sido escrita con cifra si no con grandesa", parafraseando a Emil Ludwig; lo tradicional de su fiesta: las danzas típicas, el "jocheo" de toros, el palo "enecbao" y la devoción a su Santa Patrona, sus pobladores la conservan incólume y son la nota que caracteriza estos festejos.

Coordinadores campesinos participarán en congreso

ORURO, 30 (PRESENCIA).- El Comandante de la Segunda División de Ejército, General Alfredo Cortés de Rojas, ha sido invitado por el Ministerio de Asuntos Campesinos y Agropecuarios, a asistir al Congreso Nacional Campesino que se efectuará dentro de pocos días más. Con este motivo, al jefe militar viajó a La Paz.

El General Cortés de Rojas es Coordinador Departamental de los trabajadores campesinos. Juntamente con el Comandante de la Segunda División de Ejército, también invitado a concurrir al mencionado evento por el portafolio citado, viajaron el coronel José Gallardo Sempértegui, comandante de Regimiento "Méndes Arcos", 2 de Infantería, con base en Challapata; y el coronel Walter Caussin, comandante de Regimiento "Pérez" de Potosí. Ambos militares asimismo cumplen labores de coordinación con los campesinos.

Durante la ausencia de General Cortés de Rojas asumirá el Comando de la Segunda División de Ejército, el coronel Hernán Terrazas Céspedes.

PAPEL BOND 63 GRS.
Cartulina Duplex
De superior calidad, nos complacemos en ofrecer AL PRECIO MAS BAJO DE PLAZA.
Ref: LA PAZ - Offset Color Indaburo 1184. COCHABAMBA: Casa Betty Estéban Arze Nº 6395. STA. CRUZ: Suárez de Figueroa Nº 290 Kattan "Carpio y Cía."

PLASTOFORM LTDA.
Comunica a su distinguida clientela, que su fábrica permanecerá cerrada los días: Jueves 8 y Viernes 9 y Sábado 10 de Agosto próximo. Las labores se reanudarán en forma normal el día Lunes 12 de Agosto.
La Paz, Julio 1974

OFICINA DE TURISMO
Precisa joven señorita con buena experiencia en venta y boletaje de pasajes aéreos internacionales, imprescindible experiencia en calculos tarifarios, reservas, conexiones etc. para trabajar en la ciudad de Cochabamba. Enviar curriculum Vitae a Casilla Nº 2026 La Paz.

CORPORACION BOLIVIANA DE FOMENTO
Horario especial de trabajo
Se pone en conocimiento del público que la Oficina Central de la Corporación Boliviana de Fomento (Avda. Camacho Nº 1485) sujetará su atención de trabajo a partir del próximo día jueves 1º de agosto hasta el 31 del mismo mes, al siguiente horario continuo: 8.oo a 15.oo (3 p.m.((
Esta alteración del horario normal se debe a los trabajos de remodelación y mejoramiento que se ejecutan en las dependencias que CBF ocupa en el Edificio "La Urbana"
Asimismo se informa que los días jueves 8 y viernes 9 de agosto, no habrá atención al público por la razón anteriormente anotada.
La Paz, julio 29 de 1974

EMPRESA NACIONAL DE ELECTRICIDAD S.A.
E. N. D. E.
PROGRAMA DE ELECTRIFICACION RURAL, FASE II
INVITACION A SERVICIOS DE CONSULTORIA
El Gobierno de Bolivia, a través de la Empresa Nacional de Electricidad S.A. (ENDE), administradora del Proyecto, negociará en coordinación con la Cooperativa Eléctrica de Sucre, S.A. (CESSA), Servicios Eléctricos de Potosí. S.A. (SEPSA) y Servicios Eléctricos de Tarija S.A. (SETAR), un contrato por suma alzada con una firma consultora, para la preparación de planos de construcción, especificaciones y documentos de licitación y un contrato del tipo hombre-mes con la misma firma para la supervisión de la construcción de las instalaciones de distribución necesarias para la provisión de servicios eléctricos a las áreas seleccionadas en los Departamentos de Chuquisaca, Potosí y Tarija. Los detalles de cada subproyecto son los siguientes:
Dpto. Chuquisaca
CESSA:
170 Km. de líneas trifásicas de distribución de 14.4/24.9 KV
115 Km. de líneas monofásicas de distribución de 14.4 KV
30 Km. de líneas secundarias sobre soportes primarios
75 Km. de líneas secundarias sobre soportes secundarios.
1.800 KVA de capacidad en transformadores de distribución
5.200 c/u instalaciones acometida de servicio y medidor de energía.
2.600 c/u instalación doméstica interna.
1.300 c/u instalación de alumbrado público-dispositivos de seccionamiento y reconexión automática según se requiera.
6.000 KVA de capacidad en subestaciones de 69 KV-14.4/24.9 KV
Dpto. Potosi
SEPSA:
157 Km. de líneas trifásicas de distribución de 14.4/24.9 KV
78 Km. de líneas monofásicas de distribución de 14.4 KV
30 Km. de líneas secundarias sobre soportes primarios
70 Km. de líneas secundarias sobre soportes secundarios
1.600 KVA de capacidad en transformadores de distribución
4.800 c/u instalación de acometida de servicio y medidor de energía.
2.400 c/u instalación doméstica interna
1.100 c/u instalación de alumbrado público Dispositivos de seccionamiento y reconexión automática. según se requiera.
6.000 KVA de capacidad en subestaciones de 69 KV-14.4/24.9 KV
Dpto. Tarija
SETAR:
210 Km. de líneas trifásicas de distribución de 14.4/24.9 KV
80 Km. de líneas monofásicas de distribución de 14. 4 KV
50 Km. de líneas secundarias sobre soportes primarios
135 Km. de líneas secundarias sobre soportes secundarios
3.200 KVA de capacidad en transformadores de distribución
9.000 c/u instalación de acometida de servicio y medidor de energía.
4.500 c/u instalación doméstica interna.
1.100 c/u instalación de alumbrado público Dispositivos de seccionamiento y reconexión automática según se requiera
13.000 KVA de capacidad en subestaciones de 10 KV-14.4/24.9 KV
El trazo preliminar de cada línea, subestación, instalación de alumbrado público y acometida ha sido determinado. El Consultor, deberá investigar la conveniencia de dichas ubicaciones y las adaptará a diseños tipo standard para cada área seleccionada.
Los servicios requeridos del Consultor variarán e cada sub-proyecto, pero consistirán en los siguientes términos generales:
(1) Diseño Preliminar: El Consultor realizará todos los exámenes de terreno e investigación del subsuelo requeridos para la preparación de los documentos de contrato. Verificará las rutas y trazos seleccionados para las líneas de distribución. Revisará y aprobará los diseños preliminares y el costo preliminar estimativo.
(2) Adquisición de Equipo: Preparará o revisará y aprobará las listas del equipo requerido.
(3) Documentos de Contrato: Preparará los diseños finales, especificaciones y otros documentos de contrato requeridos para licitación, incluyendo un costo final estimado.
(4) Evaluación de ofertas y Recomendaciones de Adjudicación para la construcción y Contrato de Proveedores.
(5) Supervisión e Inspección de la Construcción
El Consultor revisará los planos preliminares disponibles de cada sub-proyecto y utilizará los mismos en la extensión máxima posible.
Los diseños standard de la Administración Rural de Electrificación (REA) de EE.UU. serán utilizados como referencia en los trabajos eléctricos y civiles hasta donde sea práctico.
Para los servicios de la totalidad de las fases se requerirán aproximadamente 33 meses, 12 meses para la fase de diseño, 3 meses para la licitación y 18 meses para la construcción.
Se invita a las firmas que deseen ser consideradas, a presentar propuestas técnicas incluyendo un plan de trabajo para cada sub-proyecto que pueda ser realizado simultáneamente, incluyendo la información necesaria para demostrar (a) la experiencia y capacidad de la firma en ingeniería y supervisión de construcción del tipo y magnitud de los proyectos (b) El trabajo presente de la firma, y (c) su capacidad en términos de recursos financieros y personal para proveer los servicios requeridos dentro del tiempo especificado.
La oferta deberá incluir el Formulario AID 1420-5 o similar. Las propuestas deberán presentar la organización de la firma consultora y el personal que asignará al proyecto, datos personales de su personal superior incluyendo facilidad del idioma español y cualquier otra información que el consultor considere apropiada para demostrar su comprensión de los servicios a ser realizados. Deberán indicarse las partes a ser subcontratadas.
Se aceptarán propuestas de firmas consultoras de Estados Unidos y otros paises detallados en el Código Geográfico AID 941, firmas bolivianas y asociación de las mismas.
Las propuestas de firmas asociadas deberán detallar información de todos los miembros componentes de dicha asociación.
Las firmas que no sean bolivianas deberán asociarse con firmas nacionales para cumplir los requisitos de ley.
El pago será efectuado en dolares americanos y en pesos bolivianos financiados por el préstamo USAID Nº. 511-L-049. El pago a las firmas nacionales será realizado en Pesos Bolivianos.
Las propuestas serán recibidas en la siguiente dirección:
Ing. Oscar Morales.
Gerente General
Empresa Nacional de Electricidad S.A. (ENDE)
Av. 14 de Enero Nº. 4574
Casilla 565
Cochabamba, Bolivia.
Hasta horas 12:oo del dia 26 de Agosto de 1974
Las propuestas no recibidas hasta dicha hora no serán consideradas.
Para información de las firmas interesadas esta invitación fue publicada en los Estados Unidos en el Comerce Business Daily.
Cochabamba Julio 24, 1974

PRESENCIA Juvenil
EL PROXIMO JUEVES 1º DE AGOSTO
¡JUVENTUD PARA UNA BOLIVIA MEJOR!
Portada alusiva a la efemérides patria.
Puede ser muy bien utilizada por los profesores de lenguaje, geografía e historia.
¿QUE ES LA INTUICION FEMENINA?
Un meduloso artículo dedicado en forma particular a nuestras jovencitas.
La intuición: un arma para saber elegir?
ANDAR POR LA VIDA COMO VOCACION
Tercer enfoque de esta serie de artículos.
Algunos de sus conceptos:
- el hombre para el hombre.
- no esperes que te llamen las estrellas.
- el grano vino a ser espiga
- la tierra es un diamante en bruto.
¡JUVENTUD Y PATRIA!
Tema de actualidad en ocasión de las fiestas patrias.
FOTO LENGUAJE
Planeador e Illimani
¡SIEMPRE AGIL, SIEMPRE JUVENIL!

Guia Profesional

Médicos

Dr. ALFREDO RAMIREZ T.
CIRUJANO UROLOGO
Estudios Universidad de Chile. Especialista en Cirugía y Enfermedades: Riñones, Vejiga, Próstata. Genitales, infertilidad, venéreas.
Av. Camacho 1377. Teléfonos 57219-64817. Consultas 10 - 12 ; 17 - 19.

DR. ALBERTO MARIACA VALDEZ
MEDICO CIRUJANO
Medicina interna. Esp. Gastroenterologia, estómago, intestinos, apéndice, hígado, vesícula biliar, páncreas, etc. Transtornos de la nutrición Consultorio Plaza Venezuela 3er. piso (Edificio Sobima). Altos O.K. de horas 14 a 17.
Teléfonos: Consultorio 20837 Domicilio 23832.

TRUMATOLOGO- ORTOPEDISTA.- ESPECIALIZACION: BRASIL, EUROPA.
DR. CARLOS MUÑOZ A.
Atiende niños y adultos. Fracturas- Rayos X- Deformidades, de nacimiento.- Mano, heridas, cicatrices.
CONSULTORIO:
Ayacucho 208, quinto piso de 14 a 19 horas.
Sábados de 9 a 12 teléfonos 52265 domicilio 43075-20461.

DR. LUIS SEA
MEDICINA INTERNA
Broncopulmonares. Tuberculosis, gastrointestinales. Venéreas en todas sus formas. Consultorio y domicilio. Evaristo Valle 157. Atención permanente Tel. 42465.

Dr. ANIBAL RIVERO DELFIN
MEDICO DE NIÑOS
Especializado en Londres Santiago de Chile y U.S.A. Consultorio Av. 16 de Julio 1456, Edif. Sobima 3er. piso. Teléfono 55742.
Domicilio Urbanización San Miguel J-26-Teléfono 83629. Casilla 3601.

Dra. SONIA OCAMPO DE BALLESTEROS
GINECOLOGIA
Obstetricia. Estudios universitarios Brasil. Especialización CENTRO MEDICO NACIONAL MEXICO.
Consultorio Edificio Asbún nuevo Yanacocha esquina Mercado 1er. piso 106 Tel. 20062 - 43429. Horas 14:17.

DR. RIGOBERTO MENA M.
Odontologo especialista. Catedrático Cirugia Bucal UMSA.
Cirugia - Prótesis - Rayos X, complicaciones, de la extracción dentaria, Cirugía de los terceros molares. Fracturas y traumatismos de los maxilares. Tumores y mal formaciones maxilares.
Consultorio: Av. Camacho esquina Loayza Edificio Saenz 6º piso oficina Nº 5, casilla 2307. Teléfonos: Consultorio 27636, domicilio 42706.

DR. GUILLERMO SUAREZ TEJADA.- Cirujano Urólogo Riñones Vejiga, próstata, genitales masculinos, etc. Mercado esquina Yanacocha (frente al Edif. Asbún 1er. piso. Atención de 8 a 20).

DR. JORGE LIENDO GINECOLOGO- Especialidad Universidad de México, Prenatal, partos, Hemorragias. Esterilidad CANCER- Consultorio: Ayacucho Cine Scala, 7o. piso, consultas 15 a 19 hs. Teléfono Const. 56695.

Abogados

ESTUDIO JURIDICO MEDINA MIGUEL
Asesor Jurídico y trámites legales en general. Gestión y atención personales. Calle Potosí 376 1er. piso oficina 1 casilla 2296. Teléfono 28475.

Notarios

GUALBERTO RODRIGUEZ
NOTARIO DE FE PUBLICA.
Asuntos del ramo, escrituras protocolizaciones, testamentos, protestos, poderes, legalizaciones, apertura de libros etc. SERIEDAD, PUNTUALIDAD EFICIENCIA. Dirección Mercado Nº 1078 Frente a Casa Grace Tel. 22401 Dom. 26072.

PRESENCIA

Director: Huáscar Cajías K.
Sub-Director: Renán Estenssoro A.
Gerente: Armando Mariaca V.

A la búsqueda de materias radiactivas

La reciente firma de un contrato para la inversión de "capitales de riesgo", entre una empresa italiana y el estado boliviano a través de su Comisión de Energía Nuclear (COBOEN), ha abierto muchas expectativas. Sobre todo, se presenta como una novedad que aún no se ha dado en el mundo en el campo de minerales radiactivos y que podría permitir una mayor y más estrecha colaboración entre Bolivia e Italia en diversos campos.

Hasta ahora, sólo sabemos que potencialmente somos ricos en minerales radiactivos, como el uranio. Resta descubrir, calcular reservas, crear la infraestructura necesaria para la explotación industrial y, por último, instalar todos los equipos necesarios para esta última fase. Si la operación que iniciará la firma AGIP resultare exitosa, ambos países tendrán beneficios de la operación: Italia podría asegurarse parte del uranio que requiere para ampliar sus actuales instalaciones, en una época en que la energía obtenida de se mineral se vuelve cada vez más importante; Bolivia, de su parte, podrá contar con una nueva fuente de ingresos, asimilar sistemas hasta ahora todavía no aprovechadas en nuestro medio, dar un mayor entrenamiento a su propio personal especializado en este campo y, más adelante, empezar a desarrollar su tecnología.

La firma del contrato con AGIP no ha despertado, que se sepa, ninguna susceptibilidad. Al contrario, el acuerdo parece haber sido recibido con satisfacción. AGIP pertenece al grupo italiano estatal ENI, uno de los primeros en innovar las fórmulas de participación entre los capitales privados extranjeros y los países con los cuales se asociaba. Las características de sus operaciones le dieron un especial prestigio, especialmente en países africanos, en momentos en que las tradicionales compañías occidentales, en especial las petroleras, trataban de obtener un máximo de ganancias, elevar sus utilidades, y dar mínimas participaciones a los países poseedores de materias primas.

Pero ahora, la situación empieza a cambiar y los productores de materias primas ya no son simples observadores en las cotizaciones internacionales, sino activos e incluso decisivos participantes en ellas. El hecho de que el ENI hubiera, hace mucho, innovado fórmulas que se creían inalterables, resulta favorable, sobre todo para un campo tan delicado como son el uranio, el torio y todos los minerales radiactivos.

En la tarea de encontrar y establecer reservas de ese tipo de minerales, se encuentran varias naciones latinoamericanas, que han comprendido que el uranio no es sólo sinónimo de explosiones atómicas o de destrucción sino que, aplicado en el campo pacífico, puede resultar útil y ser una verdadera palanca de progreso.

Ahora, los conocimientos sobre esta materia ya no son patrimonio exclusivo de las grandes potencias que, durante algunos años después de la segunda guerra mundial, trataron de obtener un monopolio atómico sólo para sí mismas, especialmente en lo concerniente a cuestiones bélicas.

Pero ahora, la energía atómica es una ayuda de primer orden en la biología, la agricultura, las industrias y, como decíamos antes, como fuente energética. No está ahora tan lejana la posibilidad de que nosotros, los bolivianos, podamos utilizar el átomo para fines pacíficos y estimular, así, el desarrollo acelerado de varios sectores de nuestra economía, como la agricultura o impulsar el avance de la medicina. Nuestros pocos medios en estos campos podrían crecer si, a través del reciente contrato, lográramos encontrar importantes depósitos uraníferos o de minerales de radiactivo: tendríamos mayores recursos para destinarlos a la adquisición de instrumental, para el caso de la medicina, materia prima o para empezar a crear y mover algunas industrias.

Lo que queda de la reunión de Cochabamba

Los actos políticos tienen que ser juzgados tanto por los principios en que se inspiran como por los resultados prácticos que se obtienen. En efecto, no es laudable que se cosechen buenos frutos atropellando todos los principios ya que, al fin y al cabo, la política tiene que estar sometida a la moral y no cabe aceptar que el fin justifica los medios; pero, por otro lado, tampoco es admisible que en un terreno tan práctico como el de la política, se alabe el que los que en ella actúan se enreden en buenos propósitos y al fin consigan poco o nada, después de esfuerzos realizados estérilmente y de tiempo que resulta perdido.

Si juzgamos las consecuencias de la denominada reunión de Cochabamba, advertiremos, a pocos meses de realizada, que hemos concluido en poco más que nada, no obstante la importancia que en su momento se le concedió y las esperanzas puestas en ella por apreciables sectores de ciudadanos.

Los tres puntos centrales allí considerados fueron los siguientes: unidad nacional en torno al anhelo marítimo, creación de un Consejo Consultivo y postergación indefinida de las elecciones.

En cuanto al primero -el único en que hubo acuerdo unánime- fue poco lo que se adelantó de substancial no porque no sea ese uno de los asuntos en que todos estamos profundamente interesados, sino porque para hacer lo que se hizo no era necesaria una reunión expresa. Inclusive la formación de un grupo de estudiosos para analizar los aspectos de este problema y buscarles solución no requería de una consulta nacional.

En cuanto al segundo y al tercero, si recordamos los antecedentes, advertiremos que no se hallaban dentro de las previsiones de quienes acudieron a la reunión sin haber tenido conocimiento previo de todas las proposiciones que allí habían de hacerse. Para ellos, las iniciativas fueron sorpresivas y, hasta cierto punto, desconcertantes ya que ni se las había sugerido en la convocatoria. La aprobación se produjo ya que una mayoría de asistentes firmaron el documento allí redactado; pero hubo también quienes se abstuvieron ya que se trataba de asuntos no sólo políticos sino con mucho de partidismo. No faltaron tampoco quienes firmaron las iniciativas, pero después manifestaron su disconformidad en otras actuaciones, quizá porque sólo luego analizaron las implicaciones de lo que se había hecho.

En el terreno práctico, fallaron los llamados a la unidad nacional porque no podían basarse en puntos sujetos a discrepancias; no se constituyó el Consejo Consultivo, por fin, las elecciones han sido señaladas, no obstante las opiniones extrañas de algunas personas que parece que piensan que la única democracia posible -invocan la defensa de la democracia- es la sostenida por gobiernos de facto.

Por tanto y como experiencia para el futuro, podemos afirmar que la reunión de Cochabamba no ha dado, ni de lejos, los frutos que de ella se esperaban y que, en sus necesitado de una corrección urgente para evitar males mayores.

Chipre actual y prehistórica

Pro RAMON SENDER

La isla de Chipre es noticia, otra vez. A bordo de un avión, me he enterado. En los sucesos de Creta andan mezclados generales, obispos turcos y aunque a primera vista parezca incongruente, cada vez que vemos el nombre de Chipre se nos viene a la memoria que es la isla del anticuísimo relicario de nuestra civilización y en Creta donde aparece de un modo documental - por decirlo así - el toro como animal totémico.

Igual que en España y en la remotísima Atlántida.

No es raro, porque Chipre está entre dos grandes culturas (Grecia y Egipto) en cuya historia el toro fue muy importante.

Jugando con las palabras como hacemos a veces para conjurar el aburrimiento o la impaciencia, cosas que suelen andar juntas en los aviones, a pesar de las películas y de las botellitas individuales de whisky, veo que las iniciales juntas de todas esas cosas: generales, obispos, turcos y toros dan el nombre de Dios en alemán: Gott.

Una dimensión metafísica.

El toro de Creta aparece pintado en ideogramas y se habla de él en "escritura lineal", así dicen los paleógrafos, con más de mil años antes de la era cristiana.

Pero ya es sabido que Platón había del toro como animal sagrado de la Atlántida. En el centro de la narración que el sacerdote de Saïs hace sobre la Atlántida, hay dos objetos sagrados: un obelisco (o al menos un poste sagrado con inscripciones que, al parecer, eran una especie de constitución con estructura y validez legales) y un toro. Un toro que se adoraba, se mataba y era sustituido por otro toro.

Cuando vemos a los toreros españoles o mejicanos arrodillados ante el toro en alarde de valentía, podríamos acordarnos de la Atlántida. Parecen adorar al toro del sacerdote de Saïs.

El poste u obelisco ha sido objeto de reverencia e incluso de adoración también durante muchos siglos y es hoy todavía una señal conmemorativa de pasadas grandezas históricas en muchas partes; en la plaza de la Concordia, en París en el Mall en Washington, en la plaza de Neptuno, de Madrid hay obeliscos de esos.

Pero, hasta hace poco, había también como digo columnas de mármol que adoraban los alemanes como objetos sagrados. La diferencia con los alemanes consiste en que ellos no adscribían al toro al obelisco o pilar, sino más bien al caballo.

El toro sagrado en la Atlántida y el caballo en algunos países hiperbóreos de Europa. Por cierto que la Atlántida tuvo la mala fortuna de haberlo criado, hecho crecer (ya que en sus orígenes el caballo no era mayor que un perro) y domesticarlo para el trabajo y para la guerra.

Poseidón aparece siempre dirigiendo una cuadriga.

Esas islas Chipre, Creta, Rhodas - fueron depositarias de la vieja cultura atlántida y se mantuvieron con Grecia o con Egipto según los huracanes de la historia, parece que siguen como hace trece mil años (si creemos en las fechas que da Platón) es decir a merced de una cultura oriental y otra occidental.

En el centro de la Atlántida, una ciudad sagrada - capital de los famosos Campos Elíseos - con ciudadela de oricalco (aleación desconocida hoy, pero en la que entraba al parecer el cobre) adoraban al toro. Los cuernos eran un adorno imperial y se imitaba la tradición en Egipto con los faraones de las más viejas dinastías, y también en Chipre y en Creta y Rhodas.

Las fiestas de toros de España, México, Venezuela, Colombia y Perú, parecen venir de esa remotísima lejanía. Por cierto que los toreros en el siglo XVI se "vestían a la turquesa" según los cronistas de la corte española. Y no por galanía, sino porque eran los trajes más seguros para evitar ser empitonados. Hoy la "manera turquesa" se ha hecho más bien andaluza y gitana o en todo caso, típicamente profesional. Es tan decorativa que yo he conocido desde muchas norteamericanas que sin duda atraídas por el llamado "traje de luces" se dedicaron al toreo. Eran frágiles y lindas como muñecas. Una sufrió una cornada en México y desistió. Otra creo que sigue desafiando al destino.

Aparte de la famosa Conchita Cintrón peruana, que toreaba a pie y a caballo y que se retiró a tiempo para fundar una familia feliz. Entre paréntesis Conchita Cintrón conquistó las simpatías de todos los españoles en los años 1925 - 30.

Todas estas cosas nos vienen de la Atlántida a través de Egipto, Creta, Chipre, Rhodas. En cuanto a los griegos del continente, parecían preferir el caballo al toro. El caballo era digno de aristocracia y aún de divinidad ya que acompañaba siempre a Poseidón a quien se consideraba un dios venido de más allá del espacio.

Al menos eso sugiere Erich von Däniken un suizo alemán en un pintoresco libro.

Otras cosas igualmente gratuitas se escriben. Un autor soviético dice que Jesús era un astronauta que representaba una civilización más avanzada que la de su época, y después de cumplir su misión a su manera, se retiró a su "reino" pues "su reino" no era de este mundo. Y lo dice en serio.

Parece que los atlantes se pintaban de rojo el rostro o parte del cuerpo. Entre los barberiscos actuales del Atlas el rojo es signo aristocrático, igual que la púrpura entre los príncipes de occidente. En Marruecos, las mujeres berberiscas que se creen superiores, se pintan de rojo todavía las palmas de las manos. De rojo indelebile.

El rojo de los berberiscos, el toro de los españoles, los chipriotas y los cretenses, los egipcios y los españoles, el caballo que tanto contribuyó a modelar la historia del mundo en los últimos treinta siglos y el obelisco o pilar adorados por los alemanes y conservados en todas partes como señales de grandeza, tuvieron sus orígenes en la Atlántida.

Al paso de los años, la leyenda va tomando formas históricas y algún día, tal vez próximo (quizás con la traducción de las tabletas de Knosos) el período anterdiluviano es decir anterior a la Atlántida ya que esos dos hechos parecen ir juntos, se conocerá mejor. Por hoy solo sabemos lo de Platón repetido por algunos atrevidos historiógrafos. (Para que no se sientan ofendidos los historiógrafos digamos en su lugar los "paleógrafos").

Porque entre las muchas vanidades del hombre hay que tener en cuenta la de la exactitud. Y nada es exacto - absolutamente seguro - ni veraz. Nada es del todo verdad. Ni siquiera esta aseveración mía, claro - (ALA).

Se fijaron líneas maestras para...

(Viene de la página 1)

bierno y estoy absolutamente optimista por el futuro de Bolivia.

El gobierno surgido como producto de las acciones de armas del 19 de agosto de 1971, encuentra su legitimidad en el consenso ciudadano, manifestado por el pueblo en todas sus capas sociales.

Consenso que permitió el causamiento y equilibrio de los intereses y objetivos de los sectores mayoritarios de la población, con los de los sectores de la clase media y los de los trabajadores de las ciudades. Consenso político manifestado en el propósito de nuestros del pueblo y nuestra identificación con su vocación nacionalista y cristiana. Consenso que de ninguna manera excluye la expresión de criterios divergentes sobre aspectos formales. Consentimiento popular en definitiva que ayudó a mantener la paz social, la estabilidad y el respeto a las instituciones.

El esquema del Frente Popular Nacionalista, con la participación del Movimiento Nacionalista Revolucionario y de Falange Socialista Boliviana en una etapa inicial y la posterior incorporación de la Fuerza Revolucionaria Barrientista, constituye un esquema político de amplia sustentación popular. Estos partidos, lograron la presencia en el gobierno, de todos los sectores de la sociedad boliviana. Partidos de realidad sociológica que, en la tarea común de gobierno, aunaron criterios y voluntades; intento que jamás se había realizado en nuestro país.

El accionar político durante los diez últimos años, se caracterizó por una presencia directa de las Fuerzas Armadas de la Nación en la administración del Estado. Varias fueron las fórmulas empleadas, desde la conformación de esquemas con partidos políticos, hasta la vigencia de modelos, donde la actuación de personas e individualidades, sustituyeron a las fuerzas políticas organizadas.

Diez años, al término de los cuales, es preciso crear las condiciones para que las Fuerzas Armadas de la Nación, sin dejar su papel de verdadero factor de poder, reformen a sus cuarteles. Empero, al ser la institución tutelar de la patria no sólo vigilarán el proceso, sino también lo garantizarán.

La responsabilidad directa del manejo del Estado debe volver a la ciudadanía responsable agrupada en corrientes políticas organizadas, unidas, desprendidas y generosas.

La etapa de constitucionalización que hemos iniciado, significa un reto. Un desafío tanto a las fuerzas políticas organizadas, como a las que no lo están. Reto a los hombres de ideas y de acción; a los patriotas con o sin partido; a las nuevas generaciones de todos los sectores sociales, al pueblo de Bolivia que debe movilizarse y desterrar los intentos de perturbación, agitación y destrucción de la nación.

La actividad política no constituye simplemente lucha por la conquista o conservación de las funciones públicas y del ejercicio del poder. La actividad política también es creación de ideas y ejecución de planes. La política es un constante construir y mejorar las condiciones de vida de los individuos y del agregado en forma colectiva. En suma, del bien común de la sociedad.

Es preciso que nuestra patria se encauce por un camino donde el accionar político sea una ciencia y un arte y en el que la mentira, el engaño y la violencia sean relegadas definitivamente. Un proceso de democratización, no sólo significa la posibilidad de que los ciudadanos participen en la elaboración y toma de las decisiones, sino también en procurar las condiciones sociales y psicológicas para que esas decisiones y participación sean canalizadas eficazmente. Se necesita que la política, como interrelación humana, sea una actividad equilibrada, tanto en la fase creativa o de construcción, como en la lucha.

Es momento de poner punto final a la idea de que la política constituye una batalla sin cuartel, donde los ciudadanos se devoran unos a otros. Hagamos que las nuevas generaciones hagan política dentro de nuevos estilos; creativa, racional y con ideas, no con violencia y destrucción.

Por esas consideraciones, el Consejo Nacional de Reformas Estructurales que poseíamos en la fecha, tiene por delante una tarea histórica. Será este selecto grupo de ciudadanos, que identificarán los objetivos nacionales y estudiarán las maneras de dar a Bolivia una nueva textura en los órganos del poder del Estado y en las normas reguladoras de la actividad política.

Bolivia tiene objetivos. Lo que hasta ahora no identificarlos plenamente y establecer prioridades. Objetivos relacionados con la necesidad de integrar a nuestra país cultural, política y territorialmente.

En cuanto a los órganos del Estado, como un criterio personal, considero importante mantener la división de poderes vigente en la mayoría de las democracias. Los poderes Ejecutivo, Legislativo y Judicial, cuyo equilibrio e interrelación son necesarios.

Lo que Bolivia requiere no es inventar nuevas fórmulas, sino adecuar las instituciones de carácter político a nuestra realidad y necesidades.

Hasta el presente, hemos contado con un parlamento de estructura democrática liberal, concebido en países con práctica política más antigua y de realidades sociales distintas. Una estructura parlamentaria adoptada en los albores de la república, cuando recién se estructuraba el Estado y la Nación bolivianas.

La institución como tal tiene que permanecer. Constituye el instrumento más eficaz para lograr la representación de los ciudadanos. Es el medio para que el pueblo haga sus propias leyes y equilibre el uso inmoderado del poder por los que lo detentan. Lo que se debe cambiar es la estructura interna de esa institución, acomodándola a la personalidad y temperamento del pueblo boliviano. Un Poder Legislativo que legisle, que trace líneas maestras, que equilibre y controle, pero de ninguna manera que obstruya y frene. Un Legislativo donde las ansias de participación en las decisiones y el ejercicio del derecho de crítica del pueblo, no signifiquen un motivo de disociación. Una institución donde los representantes nacionales se despojen de su individualismo y se sumerjan en la defensa de los intereses de la colectividad nacional.

De igual manera, se requiere que el Poder Ejecutivo cuente con una estructura adecuada para promover el desarrollo y ejecutar las labores de la administración del Estado, con precisión, alta técnica y celeridad.

Un Poder Ejecutivo donde los diversos estamentos y jerarquías sean capaces de dar soluciones adecuadas e inmediatas a los problemas. Un Poder Ejecutivo que, manteniendo su jerarquía y la capacidad de decisión y mando del Presidente de la República, lo libere de ciertas funciones operativas que al presente le impiden dedicarse a resolver problemas de mayor trascendencia. En esta materia, también sería conveniente buscar la creación de mecanismos y jerarquías que concentren y catalicen sin ningún peligro, las acciones de lucha por la conquista y conservación del poder; de esta manera, la Presidencia de la República garantizaría la ejecución de las grandes líneas y planes gubernamentales adoptados, preservando la estabilidad como elemento básico para el desarrollo.

En cuanto al Poder Judicial, mi gobierno ha dado pasos firmes en la modificación de sus mecanismos internos, a través de la aprobación de los códigos civil, penal, de familia y ley de organización judicial. Estructuras jurídicas que fueron modernizadas a través de códigos y normas que modificaron concepciones muy propias de la época napoleónica.

Sin embargo, mi gobierno no sólo dio los pasos más importantes en el cambio del andamiaje jurídico que da forma y funciones al Poder Judicial, sino también, ejecutó medidas tendientes a lograr la verdadera independencia de este órgano del Estado, a través de disposiciones de orden económico que jerarquicen y retribuyan mejor el trabajo de los magistrados y jueces encargados de la administración de la justicia, de acuerdo a las posibilidades del país.

El Consejo Nacional de Reformas Estructurales, al estudiar las modificaciones que juzgue necesarias, deberá ver la conveniencia de analizar la regulación de las actividades y formación de los partidos políticos, bajo la filosofía de un pluripartidismo limitado. Organizaciones políticas que deben estar agrupadas en determinadas corrientes ideológicas para que puedan aglutinar a los ciudadanos de acuerdo con sus criterios doctrinarios básicos.

El ejercicio de la democracia y el accionar político de los ciudadanos debe estar canalizado por los partidos que constituyen instituciones tan antiguas como la propia actividad política y que no es posible eliminar ni reemplazar. Decimos pluripartidismo limitado para evitar la atomización y dispersión traducida en la multiplicación inconsciente de partidos políticos y siglas. También somos contrarios al unipartidismo, porque no permite el juego de las ideas y por ser la expresión propia de los totalitarismos de derecha e izquierda.

Como Poder Ejecutivo, contamos con el suficiente respaldo doctrinario y jurídico como para plantear al pueblo las reformas que consideramos necesarias. Empero, mi gobierno reconoció que al tratarse de reformas importantes, es el pueblo, en ejercicio de su plena soberanía, quien debe aceptar o rechazar las reformas. Para dicho efecto, he dispuesto la realización de un "referéndum", democrático en virtud del cual, el cuerpo electoral a través del sufragio directo encauce a la nación hacia nuevos rumbos y que, evidentemente, difiere de los procedimientos clásicos.

Algunos que se aferran a la letra muerta de la ley, considerarán que la medida de consulta directa mediante referéndum, carece de respaldo constitucional. A ellos, así como a los que permanentemente buscarán resquicios legales para procurar se mantengan las viejas estructuras, les recuerdo que mi gobierno es de hecho y que su derecho surge de la decisión de todo un pueblo que le ha dado su consentimiento.

Por otra parte, a tiempo de haber reconocido la vigencia de la Constitución Política de 1967, lo hicimos dejando cualquier disposición contraria a los propósitos y filosofía de la revolución nacionalista de 1971, sin perjuicio de que también, en esa Constitución vigente, está reconocido el principio de que la soberanía reside en el pueblo.

Estoy plenamente convencido que las grandes mayorías del país, así como los hombres de las ciudades, en todos sus sectores sociales, antes de dar su veredicto, podrán debatir ampliamente las proposiciones que haré mi gobierno. Todos los sectores sociales del país, así como cualquier corriente política organizada podrán hacer conocer sus opiniones abiertamente, dentro de un efectivo juego democrático, lo que contribuirá a formar un criterio en la opinión pública.

Las fórmulas serán sencillas y claras, de manera tal de que todos los estamentos de la sociedad boliviana y fundamentalmente el campesinado, plenamente consciente de la responsabilidad ciudadana, podrán definir en el "referéndum" la suerte de las estructuras de los órganos del poder del Estado, así como la de los partidos políticos, enfocando e identificando los objetivos nacionales.

Para concluir, deseo éxito en sus funciones a los miembros del Consejo Nacional de Reformas Estructurales. Organismo dependiente de la Presidencia de la República y que reúne a un brillante conjunto de profesionales, técnicos y políticos. Un organismo donde también se hallan representados todos los sectores de la ciudadanía y en especial la mujer boliviana, pilar fundamental de nuestra sociedad y cuyos derechos y deberes políticos deseamos sean plenamente ejercidos dentro del concepto de igualdad de condiciones con los varones.

Establecido a grandes rasgos el objeto de las labores del Consejo Nacional de Reformas Estructurales, consideramos necesario sintetizar las normas bajo las cuales los ciudadanos nombrados trabajarán.

PRIMERO. El Consejo es un organismo abierto a todos los sectores sociales del país, así como a todas las organizaciones políticas que crean en el sistema democrático popular y representativo.

SEGUNDO. Todos los miembros del Consejo designados sólo están comprometidos con la patria, sin ninguna atadura. Por ello tienen la garantía de expresar libremente sus opiniones y sugerencias. En el marco de sus específicas labores.

TERCERO. El Consejo no servirá de plataforma política a ningún individuo o agrupación en el representada, ni significa la fuerza de alguna tendencia sectaria: mucho menos, servirá de plataforma al propio gobierno.

CUARTO. En el Consejo no habrá votaciones que determinen mayorías y minorías. Las decisiones deberán ser adoptadas por consenso unánime y si existen opiniones divergentes se deberán hacer conocer estas, junto con todas las demás sugerencias al gobierno.

Ciudadanos: Constituye un honor formar parte del grupo de ciudadanos que estudiarán las reformas del Estado; este honor, por su trascendencia histórica, lleva consigo, como contraparte, una gran responsabilidad y la necesidad de trabajar con todo sacrificio.

El pueblo tiene puestos sus ojos sobre vosotros y sus esperanzas se hallan pendientes de vuestros actos.

De todo un poco

Explosión demográfica y hambre

La campaña contra la llamada explosión demográfica continúa desarrollándose sistemáticamente; utiliza todos los medios posibles de propaganda y una serie de argumentos por los cuales sus partidarios quieren demostrar que todo lo malo que hoy sucede en el mundo se debe al vertiginoso crecimiento de la población. Para cortar de raíz el mal, la supuesta causa del hambre y la miseria, los conflictos sociales y el progresivo agotamiento de los recursos naturales no renovables, aconsejan los sistemas más denigrantes para la condición humana. El aborto, el uso de los anticonceptivos y la esterilización son los métodos que, por lo general, recomiendan que deben emplearse en aquellos países pobres, para la multiplicación demográfica es para ellos el origen de su atraso y subdesarrollo. Sólo falta que reclamen la mutilación o castración para evitar que el hombre procree.

Los neomalthusianos, más fanáticos, pesimistas y recelosos que su maestro y guía, el clérigo Malthus, exponen en sus cálculos de desproporción entre el crecimiento de la producción de bienes de consumo inmediato y aumento de la población que aproximadamente el año dos mil nos quederemos sin alimentos. Con esas estimaciones, expuestas con fría elocuencia de los números, quieren demostrarnos que nuestros hijos se morirán de hambre, como si ahora no estuvieran expuestos al mismo flagelo más de las dos terceras partes de la población mundial. Y esto no porque se hayan agotado los recursos de la naturaleza, sino porque los pueblos pobres no reciben la suficiente asistencia técnica y crediticia para aumentar su producción agropecuaria y solventar sus necesidades. La superficie potencialmente cultivable de la India, comparable a la de Francia, por ejemplo, es más que suficiente para alimentar a una población duplicada o triplicada. El caso de Bolivia es, asimismo, incontrovertible. Estamos en posibilidad de satisfacer perfectamente las exigencias de 70 ó 100 millones de habitantes y aún tener márgenes para la exportación.

El hambre existe por la irracionalidad del hombre y no por el aumento de la población. También sufrieron hambre los hijos de los hombres del tiempo de Cristo como los nacidos durante la larga Edad Media. La literatura picaresca española no es otra cosa que el tema reiterado del hombre en su lucha por subsistir en una sociedad que despilfarraba sus recursos y que llegó a la pobreza por la disminución alarmante de sus habitantes en los siglos XV, XVI y XVII. El mal no es de ahora, es de siempre. La forma de neutralizarlo no es mediante la simple ecuación que realizan los neomalthusianos, sino mediante una mejor distribución de la riqueza y grandes inversiones en programas agropecuarios en los países subdesarrollados, cuyas posibilidades son inmensas. Sólo así podremos salvarnos de esta teoría de la reducción artificial de la población que es oprobiosa y contraria a la libertad y dignidad humanas.

Confusio

La noción de servicio a la Universidad

Por JORGE SILES SALINAS

El crecimiento numérico de la Universidad, tanto por lo que se refiere a la cuantía de su personal en los niveles de estudio o de administración, cuanto por lo que atañe a la extensión de sus instalaciones y edificios, cree en muchos de los que participan en la vida de las Facultades una actitud que difiere grandemente de la que caracterizaba a las corporaciones académicas que no pasan de los tres o cuatro mil estudiantes. En las Universidades pequeñas los vínculos humanos son más vivos y directos; en tales casos es, igualmente, más efectiva la relación personal que cada miembro de la comunidad siente hacia su Casa de Estudios, entendida como institución y como centro de un trabajo comunitario, como organismo vivo que exige, de todos los que de él forman parte, una adhesión leal a sus normas y finalidades.

Cuando una Universidad se acerca a los 15 mil alumnos, como sucede ya en San Andrés, las relaciones de índole personal suelen aflojarse bajo el efecto deshumanizador del anonimato, que tiende generalmente, allí donde penetra su disociador influjo, a sustituir los vínculos de la amistad y la solidaridad por los lazos de la mera funcionalidad, por la actitud fría de indiferencia hacia el bien común, predominando los intereses particulares y egoístas sobre los de la colectividad.

Por eso mismo, es preciso fomentar entre los miembros de la comunidad universitaria una actitud ética que implique un deseo sincero de cooperación mutua, de participación y de trabajo común o, para decirlo más directamente, de amor a la Universidad. Este sentimiento hace de mantenerse, en forma concreta, en el sentido de una adhesión seria y comprometida a la carrera, a la Facultad, al organismo específico de trabajo a que cada uno se halle incorporado, además de representar un interés sincero por la Universidad en su conjunto.

El catedrático, lo hemos dicho más de una vez, no es un mero funcionario. Su labor implica una peculiar e irrenunciable vocación, que, para ser auténtica, tiene que estar iluminada por una actitud de consagración, de entrega, de fervor. La actividad docente no puede desempeñarse de una manera cumplida sino a condición de que quienes la ejercen se sientan llamados a ella por una de las formas con que el amor dignifica el trabajo intelectual, en sus variadas expresiones, el amor a la verdad, el amor a la ciencia, el amor a la juventud, el amor a la patria, el interés afectuoso por los discípulos.

Por eso, los docentes constituyen el elemento de verdadera permanencia en la Universidad. Los alumnos pasan - a no ser que en ellos también germine la vocación de la investigación y la enseñanza - y se limitan a cursar la carrera por ellos escogida, durante cuatro, cinco o siete años, pero luego se desentienden de su Alma Mater, a veces muy pocos los que, una vez alcanzando el nivel profesional, vuelven los ojos a aquélla con ánimo de devolverle en parte lo que de ella recibieron. Tampoco las autoridades académicas son un elemento de permanencia: su función es transitoria y no implica un arraigo definitivo como el del profesor; la cátedra conlleva la idea de la titularidad, esto es, de un compromiso con la Universidad que sólo concluirá con la vida misma o cuando la acumulación de los años gravite demasiado pesadamente sobre quienes dedicaron su existencia a la noble y no siempre comprendida tarea de enseñar.

Parecería, por tanto, improcedente, casi ofensivo, recordar a los catedráticos sus obligaciones para con la Universidad. Sin embargo, el sentido del deber no acompaña siempre, desgraciadamente, a quienes participan en las tareas educativas. La inmensa responsabilidad que se les ha asignado tiene que ser valorada una y otra vez para que cada maestro mida incesantemente, y trate de superarlas, sus propias, inevitables deficiencias.

Es sobre todo, a las autoridades a quienes debe exigírseles el más severo y riguroso sentido de responsabilidad. Ellas no deben escatimar a la Universidad ni un minuto de su tiempo, identificándose del modo más pleno con el destino de la institución cuyo ordenamiento se les ha confiado. Concretamente, su celo debe ser inflexible en cuanto atañe al manejo de los fondos de la Universidad. Lo mismo debe decirse en lo que respecta a la conservación y mantenimiento eficiente de los servicios y los bienes.

Los administradores de una institución, en este caso, de la Universidad, tienen que ser fieles a un imperativo ético que es el de velar por la cosa administrada. Este deber atañe a todos, desde la más alta jerarquía a la más modesta funcionario. Sólo así se conservan bien los edificios, los vehículos, los laboratorios, las maquinarias, los libros, las aulas, los servicios, las máquinas de escribir y calcular, los útiles de oficina, en fin, todo lo que constituye el patrimonio físico de la institución.

En cuanto al patrimonio moral, qué fácil es lograr su deterioro y que difícil es, en cambio, asegurar el buen crédito, el prestigio y el buen nombre de la comunidad de que aquí se trata; Bastará con que alguien pretenda servirse de la Universidad en lugar de servir a la Universidad, obedeciendo a mezquinos intereses particulares o políticos, de tal o cual grupo o banderia. para que se produzca el gran engaño de hacer prevalecer lo transitorio y contingente sobre lo estable e institucional. El engaño consiste, fundamentalmente, en que se utiliza como propio lo que es colectivo, en adueñarse de lo general para ponerlo al servicio de lo particular. Y así, desde luego, constituye latrocinio, usurpación.

"La noción de servicio está en peligro", dijo, hace unos días, el pensador Romano Guardini en una alocución académica trasmitida por la radio de Berlín. Nosotros juzgamos que una de las grandes tareas de la educación, en todos sus niveles, debe ser la de preservar esta noción, la de hacer resaltar en toda su autenticidad este valor supremo que confiere su dignidad a la ciencia y a la noción de servicio al prójimo.

Este concepto debe ser muy hondamente tenido en cuenta en la misión formativa de la Universidad. Los estudiantes deben asumir, con sentido de responsabilidad personal, la obligación de cuidar, de defender, de respetar y hacer respetar lo que es propio de la Universidad, desde sus más altos valores hasta los bienes materiales que permiten su funcionamiento. Desde la autonomía y el prestigio de la Universidad hasta los libros y los instrumentos de experimentación.

Los que cometen el imperdonable delito de cortar fascículos de una enciclopedia

(Pasa a la página 10)

NOTICIA DE PERFIL

La oposición como debe ser

Al conocer que muchos P.P. y la C. de P. excusaron su concurso para integrar el Consejo que estudiará reformas estructurales que precisa el país, me hallé con estas instrucciones escritas por el ciudadano Opósito Contreras, de nacionalidad boliviana, de profesión opositor. Dice Contreras a sus camaradas opositores.

Camaradas:

Como parece que hay cierta desorientación sobre lo que debe ser un opositor en nuestro país, me permito recordarles lo siguiente:

1.- Se es opositor cuando no se está en el gobierno.

2.- No importa la doctrina del gobierno, ni tampoco la nuestra, ni es necesario comparar ambas. Todo lo demás son macanas.

3.- No importa lo que haga el Gobierno. Todo lo que hiciera o que se propusiera hacer es malo, tiene que ser malo y por lo tanto hay que oponerse a todo.

4.- Recuerden siempre que el opositor es el único depositario del patriotismo, de la honradez y de los ideales democráticos.

5.- Nunca debemos olvidar que cualquiera que se halle gobernando es la anti-patria, es un ladrón y es un totalitario. (Para mayor impacto en las acusaciones acúsese al gobierno de fascista, si tiene inclinación a la derecha y de comunista, si se inclina a la izquierda).

6.- Si no hay reparo de pueras, jamás colaborar en nada de lo que haga o pretenda hacer el Gobierno, aunque interese a la nación, aunque los objetivos se hallen por encima de todos los P.P, aunque sea alguna cosa que pudiera ser beneficiosa para la nación.

7.- ¡Cuidado! Nadie puede hacer nada beneficioso para la nación, sólo nosotros, no lo olvide jamás.

8.- Si el gobierno nos dice que es blanco, nosotros debemos decir que es negro; si el gobierno sostiene que es negro, levantemos la bandera de la oposición para decir que es blanco.

9.- Jamás se nos ocurra conceder méritos a algún gobierno. Si las cifras de las estadísticas hablan de índices numéricos es que el gobierno es inepto; si esas mismas cifras expresan un repunte, sólo se debe a la elevación de precios de nuestros productos de exportación.

10.- Si el gobierno toma presos a los ciudadanos complotadores es fascista. Si no los toma, es que no se preocupa de velar por la tranquilidad del país y de los ciudadanos.

11.- Si el gobierno no llama a elecciones se trata de un gobierno autoritario que quiere perpetuar en el poder. Si el gobierno anuncia que habrá elecciones hay que desconfiar de su anuncio.

12.- Si los gobernantes roban son unos inmorales, si no roban es que son unos lanudos, es que no hacen nada, ni siquiera robar.

13.- Si los gobernantes no quieren transformar ciertas estructuras son unos conservadores trasnochados, apegados a una tradición caduca y obsoleta. Si las quieren transformar, no tienen derecho a hacerlo porque no han consultado al pueblo ni a sus entidades representativas.

14.- Si los gobernantes consultan a las entidades representativas del pueblo, entonces hay que negarse porque para eso somos opositores. Y así desde hace ciento cincuenta años.

Fdo. Opósito Contreras.

Por la copia:

PAULOVICH

Se cumplió disciplinadamente la huelga de médicos en Roma

ROMA, 30 (AP).- Una joven estaba sentada hoy sobre un colchón en el pasillo del hospital principal de Roma. Junto a ella, sobre la cama yacía una bandeja de hierro con un trozo de carne seca, un pedazo de pan, un durazno.

A lo largo del corredor, entre pequeñas salas, los familiares ayudaban a los pacientes con sus comidas mientras el personal médico se aproximaba al final de una huelga de 48 horas en demanda de reformas urgentes y nuevos contratos.

La huelga de unos 100.000 médicos, laboratoristas, psiquiatras y dentistas comenzó ayer y afectó a todos los servicios excepto los de emergencia en los 1.300 hospitales públicos de Italia.

Los huelguistas advirtieron que podrían adoptar una acción más severa a menos que el gobierno actúe pronto para construir nuevos hospitales y ofrecer mejores servicios.

La efectividad de la huelga parecía casi total hoy.

Los vestíbulos de los hospitales públicos de Roma, habitualmente atestados de gente, estaban desiertos mientras los visitantes y los posibles pacientes eran alejados cortésmente.

"Aproximadamente uno de cada cuatro doctores está hoy disponible", comentó Giovanni Crisci, de 29 años, del hospital de Fatebenefratelli. "Así nadie puede decir que hayamos abandonado a nuestros pacientes.

"Hice mi recorrido matinal diario y después, como todo iba bien, regresé a mi casa", dijo.

Abrumados por la burocracia, una administración ineficaz y deudas que han llevado a algunos abastecedores a interrumpir las entregas y a algunos bancos a suspender los créditos, los hospitales romanos están en un estado deplorable.

"La situación es ligeramente mejor en otras zonas de Italia", dijo un médico en el hospital policlínico de Roma. "Pero Roma está afectada por la intriga política y no se hace nada".

"No se han construido hospitales nuevos en los últimos veinte años", añadió.

En el policlínico de la universidad de Roma, los pacientes de cirugía yacían hoy sobre camas sin hacer en salas sin aire acondicionado ni espejos, mesas, radios ni televisión.

Pequeños armarios se apilaban entre las camas. Los colchones eran delgados, ragosos y demasiado cortos para las camas. Muchos de los sostenes estaban rotos.

En la sala de maternidad, las mujeres en camisón estaban sentadas en el corredor fuera de la sala de partos.

"No está tan mal hoy", comentó una joven ginecóloga. "A veces tenemos que ponerlas en colchones sobre el piso". "No tenemos comodidades aquí, ni equipo moderno", añadió. "Sólo tenemos médicos".

En otro barrio de la ciudad, en San Giovanni, un cartel de madera que rezaba "peligro" cubría el hueco vacío de un ascensor, cerrado después que un paciente cayó por él. Los pisos estaban cubiertos de cerillas de cigarrillos. Las ventanas, de mugre.

Los numerosos pacientes que yacían en los pasillos de las salas de cirugía comían su almuerzo sobre sus rodillas.

Italia no cuenta con hogares públicos para enfermos para los que no pueden pagar establecimientos privados.

"A los ancianos con tumores se les envía de regreso a sus casas para morir", dijo el doctor Crisci. "Italia no tiene comodidades para los moribundos y muy pocas para los demás".

Policías franceses piden incremento en su salario

PARIS, 30 (AP).- Los guardias carcelarios civiles fueron hoy a la huelga en varias partes de Francia en protesta por sus condiciones laborales y la solidaridad del público con prisioneros amotinados.

Los mayores sindicatos laborales de Francia aprobaron las huelgas y en una declaración conjunta piden urgentes reformas, inclusive medidas de seguridad más estrictas y aumento en el personal carcelario. Cuatro prisioneros murieron en disturbios en toda Francia durante las dos últimas semanas.

En la prisión de Fresnes, en Paris, uno de los mayores establecimientos penales de Francia, rudos gendarmes militares asumieron la vigilancia de los prisioneros.

Un vocero de los guardias dijo a los periodistas que "las medidas de liberalización que han entrado ya en vigencia, como la autorización a los prisioneros para tener relojes pulsera y radios de transistores, han hecho intolerables nuestras condiciones. Debemos estar doblemente alertas porque los relojes y las radios se utilizan para hacer herramientas de fuga de varias clases".

Una ola de calor puede ser en gran parte responsable por la serie sin precedente de motines en las cárceles.

Funcionarios del Ministerio de Justicia creen que la promesa de reformas del Presidente Valery Giscard D'Estaing puede haber contribuido también a alentar los motines. En una conferencia de prensa la semana pasada, el Presidente proclamó un nuevo principio para la administración de las prisiones francesas:

"La detención es la pena por violar las leyes de la sociedad", dijo Giscard D'Estaing, e implicó todas las demás cargas de la vida de prisión deberían ser abolidas.

La declaración del Presidente, pese a que fue formulada después del estallido de los primeros disturbios, fue tomada como consigna por los prisioneros de todo el país mientras rompían ventanas y muebles, se negaban a trabajar y escapaban a los techos de las prisiones, desde donde lanzaban contra los guardias ladrillos y tejas.

Los guardias carcelarios civiles, ampliamente superados en número por los prisioneros llamaron invariablemente a la policía anti-motines y a los gendarmes militares para controlar a los rebeldes.

Sólo se informó de una importante fuga en más de 40 motines. Unos 20 reclusos escaparon en Colmas, y sólo ocho fueron recapturados.

En Marsella, Pau y Valenciennes los guardias civiles fueron a la huelga para respaldar sus demandas de aumentos de salarios.

Venganzas entre buscadores de esmeraldas en Colombia

BOGOTA, JUL. 29 (AFP) - Las venganz... entre buscadores de esmeraldas, retornaron en los últimos días, con la muerte de quince personas en el norte colombiano, asiento de las principales minas de las gemas en el mundo.

Las "Vendettas" en esas minas, situadas a doscientos kilómetros al oriente de Bogotá, resurgieron un año después de quedar abajo control militar, con lo cual se buscaba extinguir a una poderosa mafia de las esmeraldas.

Los nombres indígenas de aquellas -Borbour, Coscuez, Otanche-, en el departamento de Boyacá, evocan una prolongada guerra de los buscadores de las piedras ("esmeralderos"), que, en julio de 1973, había causado ya tres mil muertos, al decir de medios oficiales.

La mafia, sigue operando desde esta capital, pese a que su "cuartel general" -el café de una céntrica calle bancaria- fue clausurado por las autoridades el año pasado.

En ese lugar, se hacían las "transacciones", no pocas veces por millones de dólares, entre los jefes de la mafia, tanto para Colombia como para el extranjero.

Muchos de ellos, con guardaespaldas provistos de metralletas, así como policías y detectives, murieron en desarrollo de balaceras en esa calle, ante la mirada atónita de centenares de curiosos.

Mientras esto ocurrió aquí algunos militares, entre ellos un coronel del ejército, fueron arrestados en cumplimiento de la "operación limpieza", en Boyacá.

El coronel, se informó entonces, tenía jurisdicción en las minas y vendía a elevados precios el "salvoconducto" para que los "mafiosos" se movilizaran sin problemas en aquellas.

Por lo menos treinta mil personas -entre hombres, mujeres y niños- fueron desalojados de la región desde que las tropas la ocuparon. Sólo se permitió la permanencia de pequeños y reconocidos agricultores.

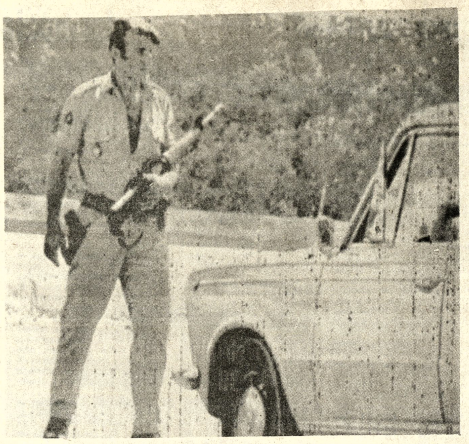

EN BUSCA DE PALESTINOS.- Beirut 30 (AP).- Policías del Líbano armados de fusiles detuvieron hoy a los automóviles en Dewaneh, al este de Beirut, luego de enfrentamientos nocturnos entre guerrilleros palestinos radicales y derechistas cerca de Beirut. La policía informó que hubo heridos en ambos bandos (Radiofoto AP, especial para PRESENCIA).

Montoneros no serán puestos fuera de la ley en Argentina

BUENOS AIRES, 30 (AP).- El Ministro del Interior hizo saber anoche que las versiones de que el gobierno se dispondría a poner fuera de la ley a la organización guerrillera peronista "Montoneros" son "meras presunciones".

Sin embargo, voceros de los "Montoneros", grupo orientador de la izquierda peronista, denunciaron hoy una campaña en tal sentido, que atribuyen a la agencia oficial de noticias Telam y al Ministro de Bienestar Social, José López Rega, vinculado con la derecha del peronismo.

El comunicado del ministerio fue emitido luego de publicarse en Montevideo declaraciones atribuídas al Ministro Benito Llambi, en el que este supuestamente admitía que estaban en estudio los antecedentes de los "Montoneros", con vista a su posible ilegalización.

"La causa peronista", semanario de la izquierda peronista, dice hoy que "López Rega, a través de la agencia Telam y de los demás resortes de poder que domina, presiona por obtener la proscripción de la organización Montoneros".

En la misma revista, el abogado Roberto Quieto, uno de los máximos jefes de los "Montoneros", advierte a los integrantes de la organización que deben prepararse para una posible ilegalización.

"Hay que prever que puede ocurrir un día que se cierren nuestros locales; hay que prever también que un día se ilegalicen nuestras agrupaciones. Porque todo esto puede llegar a ocurrir en un ataque imperialista desembozado, abierto y total.

Nosotros tenemos que ir preparando las condiciones y la organización popular para resistir este tipo de ataques", dijo Quieto.

El jefe guerrillero añadió que "es necesario que busquemos la forma de sustituir los elementos que un buen día pueden cortarnos con un decreto, todavía no hemos llegado al punto crítico, pero los acontecimientos y los indicios que vemos indican que la situación evoluciona hacia ese punto crítico".

Los "Montoneros" y la izquierda peronista toda ofrecieron pleno apoyo a la Presidenta Isabel Perón cuando el general Juan D. Perón murió el primero de julio, pero a partir de entonces han criticado con energía la preponderancia que López Rega y la poderosa jerarquía sindical derechista del peronismo siguen teniendo en el gobierno.

Bomba estalló en zona bancaria de Santo Domingo

SANTO DOMINGO, 30 (AP).- Una bomba de tiempo estalló a medianoche en la parte baja de esta ciudad, cerca de la zona bancaria, sin causar víctimas, informó la policía.

La bomba fue colocada en la puerta de una residencia próxima a bancos nacionales y extranjeros.

El viernes pasado estallaron tres bombas en la zona.

La policía también informó que un cabo de la institución, de 30 años de edad, fue muerto ayer por tres terroristas que le robaron su pistola. Más de cien personas fueron detenidas para ser interrogadas en relación con el asesinato.

Segundo proceso contra acusados de actividad extremista en Chile

SANTIAGO DE CHILE, 30 (AP).- Un consejo de guerra inició hoy un segundo proceso contra 23 acusados de actividades extremistas luego de la anulación de las sentencias anteriores contra ellos.

El juicio comenzó en el regimiento Tucapel del Ejército en Temuco, ciudad agrícola a 700 kilómetros al sur de Santiago.

Al mismo tiempo, el gobierno anunció el hallazgo de un depósito oculto de armas, bombas y planos militares y la detención de un ex guardaespaldas del fallecido Presidente Salvador Allende y un miembro del proscripto Partido Socialista.

El canal de televisión estatal exhibió anoche una breve película de armas y planos que, dijo, fueron hallados en un allanamiento en un barrio suburbano de la capital. Agregó que fueron detenidos durante la operación David Marambio, identificado como ex miembro del cuerpo de seguridad de Allende conocido como "Grupo de Amigos Personales" (GAP), y Juan Luis Orellana, miembro del Partido Socialista.

El allanamiento formó parte de una serie de batidas policiales y militares de las últimas semanas en un frente conjunto contra presuntos extremistas y delincuentes.

En una sola operación hace ocho días, fueron detenidas poco más de diez mil personas. La mayoría recuperó la libertad después de un interrogatorio.

El gobierno ha dicho que extremistas de izquierda utilizaban a delincuentes para crear problemas de tipo social.

El Ministro de Defensa, general Oscar Bonilla, que ocupaba anteriormente la de Interior, dijo hoy que los arrestos de extremistas estaban "muy bajos", con un promedio de "uno a dos diarios", en comparación con hasta cien cada día durante los últimos tres meses del año pasado.

Bonilla dijo que estos arrestos eran efectuados exclusivamente por personal de los servicios militares de inteligencia y no estaban relacionados con las batidas policiales, aunque esas eran apoyadas con frecuencia por las Fuerzas Armadas.

El ministro agregó que medidas de seguridad estrictas que rigen desde el levantamiento contra Allende serán mantenidas por tiempo indefinido.

Cerca de Valparaíso, principal puerto chileno a 140 kilómetros de Santiago, la policía informó que encontró anoche 21 clases de explosivos, dos metros de mechas, un folleto de instrucción de guerrillas procedente del Brasil y una revista titulada "China Reconstruye".

Se agrava mal de Parkinson que sufre Francisco Franco

MADRID, JUL 30 (AFP).- El jefe de estado español, Francisco Franco dejó hoy la clínica curado ya de una flebotrombosis por la que estuvo internado 21 días, pero a su salida pudo observarse cierta agravación del mal de Parkinson que sufre desde hace años.

Franco abandonó la clínica caminando lentamente y teniendo entre sus manos un sombrero, y aunque la mano izquierda parecía bastante firme sujetando la derecha, ésta última temblaba con fuerza.

Desde hace tiempo Franco sufría esta enfermedad pero en sus características menos violentas, y la terapéutica que seguía eliminaba de hecho los signos exteriores de la misma.

Solamente podía notarse una lentitud en sus expresiones faciales.

El martes pasado, durante una conferencia de prensa, el jefe de la clínica donde estaba internado el caudillo, Manuel Hidalgo Huerta, no desmintió la existencia de esta enfermedad.

La agravación de los signos exteriores del mal de Parkinson significaría, según los especialistas, que la terapéutica habitual no fue administrada durante su recuperación de la flebotrombosis.

Según los mismos, es esta la razón por la cual aumentaron los temblores en los miembros superiores.

¡¡ AHORA!!
Opilca
LOCION
para la depilación cosmética

opilca®
LOTION for cosmetic depilation

Pídalo en perfumerías y farmacias

CHEQUES EXTRAVIADOS

Se comunica al público en general que los siguientes cheques han sido extraviados y quedan nulos y sin valor por extenderse los duplicados correspondientes.

CHEQUE No.	GIRADOR	BANCO GIRADO	US$
252	Jaime A. Quiroga y/o Mario Mercado	First Ntl. City Bank	25.000.00
23217	Banco Hip. Nacional	Ntl. Bank of North América	1.107.00
23133	Banco Hip. Nacional	" " " "	1.000.00
26015	Industrial Ntl. Bank	First Ntl. City Bank	81.95
23206	Bco. Hipotecario Nal.	Ntl. Bank of North America	123.00
712	Bco. Central de Bolivia	Bank of America	19.757.72

BANCO HIPOTECARIO NACIONAL

Ministerio de Finanzas
DIRECCION GENERAL DE LA RENTA INTERNA
CAMBIO DE PLACAS DE VEHICULOS OFICIALES

De acuerdo con instrucciones impartidas por la Contraloría General de la República, se conmina a todas las entidades de la Administración Central; Descentralizadas, Desconcentradas y Locales, cambiar, hasta el 30 de agosto, las placas particulares asignadas a los vehículos de propiedad de las indicadas reparticiones por placas oficiales.

La Paz, 30 de julio de 1974.

RELACIONES PUBLICAS

ASOCIACION NACIONAL DE JUBILADOS DE BANCO

PAGO DE AGUINALDO DE FIESTAS PATRIAS

La ASOCIACION NACIONAL DE JUBILADOS DE BANCO se complace en comunicar a sus afiliados que los "Fondos para Empleados" están obligados a pagar el "AGUINALDO DE FIESTAS PATRIAS" a todos sus jubilados hasta el 31 de Julio de 1974, en cumplimiento del decreto supremo 11510 de 10 de junio de 1974 sin ninguna discriminación e incluyendo aún a aquellos que trabajasen en empresas o actividades privadas que no fuesen bancarias , de estricta conformidad con la correcta interpretación legal hecha por el Instituto Boliviano de Seguridad Social, mediante resolución adminstrativa 09-048-74 de su Consejo Técnico fechado en 25 del mes que finaliza.

Todo incumplimiento o demora será denunciada ante quien corresponda como decreto a la ley y la autoridad.

La Paz, 29 de julio de 1974

LA DIRECTIVA

COMITE DE OBRAS PUBLICAS Y DESARROLLO DE TARIJA

CONVOCATORIA A PROPUESTAS No. 16/74

Adquisición de un carro plano

El Comité de Obras Públicas y Desarrollo de Tarija (CODETAR), invita a las firmas legalmente establecidas en el país a presentar propuestas para la provisión de un carro plano, destinado al transporte de tractores a oruga, puesto Tarija, de acuerdo a las siguientes especificaciones:

1. Capacidad 24.000 kilogramos
2. Frenos eléctricos
3. Carro con eje tipo bogie sobre 2 ejes
4. Con sistema de valancín hidráulico
5. Piso de chapa nerburada
6. Sistema de seguridad, adicional para enganchar al camión remolque.
7. Provisión de la barra de tiro con su respectivo gancho para adaptar al camión remolque.

Además, los proponentes pueden agregar cualquier detalle que estimen conveniente.

Las propuestas serán presentadas en sobre cerrado a la Gerencia Administrativa de CODETAR (calle La Madrid No. 610) o enviadas por correo, mediante carta certificada a la casilla No. 1369, con el correspondiente papel sellado, timbres de ley, boleta de garantía por el monto equivalente al 5 por mil del valor total de la propuesta, hasta horas 17 del día 5 de agosto del año en curso, con la mención de que se refiere a la presente convocatoria No. 16/74 e indicando la forma de pago.

Tarija, 16 de julio de 1974

Lic. Mario Ruiz G.
Presidente de CODETAR a.i.

SERVICIO NACIONAL DE CAMINOS

SEGUNDO LLAMAMIENTO CONVOCATORIA A PROPUESTAS Nº 9/74

Por órden del señor Ministro de Transportes, Comunicaciones y Aeronáutica Civil, se invita por segunda vez a las firmas comerciales y/o importadoras legalmente inscritas en las Cámaras de Industria y Comercio, interesadas en la provisión de:

Maquinas y Herramientas de Maestranza

De acuerdo a Pliegos de Especificaciones que los interesados podrán retirar del Departamento de Equipos del Servicio Nacional de Caminos, previo pago de $b. 100.-

Las Propuestas deberán presentarse en sobre cerrado y lacrado llenando todas las formalidades de Ley, acompañando Boleta de Garantía de seriedad de la propuesta de $b. 50, por el primer mil, más el cinco por mil del valor total de la propuesta hasta Hs. 17.- del día viernes 23 de Agosto de 1974 en el Departamento Legal del Servicio Nacional de Caminos, Av. 20 de Octubre de 1829.

LA PAZ JULIO DE 1974

DIVISION DE RELACIONES PUBLICAS

EMPRESA NACIONAL DE ELECTRICIDAD S.A.
(E N D E)

Diseño, suministro y construcción de subestaciones

POSTERGACION PRESENTACION OFERTAS

E-1658

A pedido de varios fabricantes interesados en presentar propuestas para el proyecto Diseño, Suministro y Construcción de Subestaciones (E-1658), la fecha límite para la presentación de ofertas relativas a este proyecto, ha sido postergada hasta el día 20 de Septiembre próximo a horas 16:00, en las oficinas de ENDE en Cochabamba.

Cochabamba, Julio 24, 1974

Finalizó mayor consejo militar de guerra : Chile

SANTIAGO DE CHILE, 30 (AP).- El mayor proceso de la historia militar de Chile en tiempos de paz finalizó hoy al cabo de tres meses con sentencias de muerte contra un civil y tres ex miembros de la Fuerza Aérea por cargos de traición e incitación a la revuelta.

Un consejo de guerra de la Fuerza Aérea sentenció a 56 personas, civiles y militares a penas de reclusión desde 300 días a presidio perpetuo en su grado mayor, lo que significa mayor severidad.

Un ex general del aire Alberto Bachelet, ex secretario de aprovisionamiento del fallecido Presidente Salvador Allende fue sentenciado por haber muerto en prisión hace siete meses. El gobierno dijo que falleció de un ataque cardíaco.

Otros tres acusados fueron absueltos.

Las penas de muerte fueron dictadas contra el ex Presidente del banco del estado Carlos Lazo, del Partido Socialista, el ex coronel de aviación Ernesto Galaz Guzmán; el ex capitán Raúl Vergara y el ex sargento Belermino Constanzo.

Colombia dice que Velasco conduce al Perú al "modelo comunista yugoslavo"

BOGOTA, 30 (AP).- Los principales diarios colombianos dicen hoy en sus editoriales que el régimen militar del Presidente Juan Velasco Alvarado conduce al Perú al modelo comunista yugoslavo.

Los diarios han informado ampliamente sobre la nacionalización de la prensa y hoy comentan esa medida y el rumbo que ha tomado el régimen militar.

El diario liberal "El Tiempo", entre otras cosas dice:

"En un paso más, perfectamente previsible por todos los movimientos originales de la revolución peruana y de la dictadura militar establecida en el golpe de estado contra el Presidente Belaunde, el gobierno del Perú ha declarado la estatización de los órganos de la prensa y ha tomado para entregarlas a quien le ha dado la gana, las empresas de publicidad que editaban "La Prensa", "El Comercio", "Ultima Hora", "Correo", "Ojo", y ha reorganizado los órganos de publicidad que ya controlaba: "Expreso", "Extra", "La Nueva Crónica". Aparentemente se trata de crear la 'propiedad social' dentro de estos periódicos. 'La propiedad social', la última forma de la propiedad comunista, y la única tolerada en regímenes como el de Yugoeslavia, que parece ser el patrón peruano, es por el momento el control total del estado sobre la empresa privada. La prensa, sometida a ese régimen, no será más que una herramienta de la revolución y tendrá tanta independencia como "Gramma", de Cuba o "Pravda", de Moscú.

"El régimen militar peruano ha tenido, sin duda, más talento para conducir su revolución al sitio en que hoy se encuentra, que Fidel Castro. Los más probable es que el general Juan Velasco Alvarado tuviera más intención de hacer una revolución socialista, que Castro cuando llegó al gobierno por la desintegración del Ejército de Batista. Cautelosamente fue minando una a una las columnas del régimen oligárquico y las oligarquías peruanas se fueron entregando, como lo habían hecho en tres ocasiones ante los militares, convencidos de que ocurriría lo de siempre. Que los militares se retirarían y que volverían las figuras del antiguo régimen a tomar las palancas del mando. Pero desde el primer momento Velasco mostró su intransigencia con las críticas que se le formularon a sus actos, y tomó la decisión de acabar con la libertad de prensa".

El editorialista expresa temores de que el grupo subregional andino pueda ser afectado por la radicalización del proceso socialista en el Perú. Al respecto dice:

"El Perú forma parte del Grupo Subregional Andino. Cuando en Chile gobernaba el socialismo, el Presidente electo de Colombia, Alfonso López, expuso la dificultad de la política de integración cuando un estado adoptaba un tipo de régimen que hacía nugatorias las concesiones recíprocas en materias económicas y aduaneras, porque controlaba no la empresa privada para la cual se abrían los grandes mercados comunes, sino una empresa dirigida, insensible a los estímulos y a las ventajas del comercio libre en lo externo. Tenemos esa situación en el Perú. Y cuando menos debemos decir que el diálogo se pondrá muy difícil y tenso con un país amordazado. Mucho más, cuando que la sede del mercado común es Lima".

- MARCAPASOS EN UN BEBE.- Nueva Orleans 30 (AP).-- La enfermera Sandy Thompson, mantiene al bebé de tres días, Hollis Haines, en el hospital donde los médicos le implantaron un marcapasos cardíaco a causa de una insuficiencia cardíaca congénita. El dispositivo se instaló para mantener estable el ritmo del corazón. Se espera que el bebé sea dado de alta en 10 días (Radiofoto AP especial para PRESENCIA).

Brasil pide ayuda a la OMS ante epidemia de meningitis

SAO PAULO, 30 (AP).- Brasil solicitó formalmente a la Organización Mundial de la Salud el envío de un especialista en meningitis para ayudar a contener la epidemia de esa enfermedad que ha provocado ya 230 muertes y la hospitalización de 1.673 personas en esta ciudad, según cifras oficiales.

Con las enérgicas medidas federales de censura en vigor y el problema de la meningitis relegado a las últimas páginas de los diarios, la epidemia entró hoy en su segundo mes.

Una autoridad reconoció que la epidemia de meningitis, que según funcionarios locales y federales de salud iba cediendo, atacó con mayor fuerza a principios de julio, cuando ocasionó según cálculos no oficiales, 250 muertes y 4.000 hospitalizados.

Los censores federales eliminaron del diario "O Estado de Sao Paulo" una información según la cual, cuatro muertes habían ocurrido ayer entre 1.673 pacientes internados en 12 de 19 unidades hospitalarias de aislamiento de Sao Paulo, habilitadas para atender casos de meningitis.

Sin embargo, en Río, la meningitis provocó la muerte de unas 33 personas desde comienzos de año, idénticas cifras sanitarias fueron publicadas en los diarios de la ciudad.

Se informó que el experto en meningitis, cuyo nombre no fue dado a conocer, tiene experiencia en epidemias de dicha enfermedad en Africa y Asia.

La meningitis, enfermedad que se propaga a través del sistema respiratorio como un resfrío corriente y provoca la inflamación del cerebro y la espina dorsal, brota generalmente en lugares superpoblados que carecen de condiciones sanitarias mínimas.

Sao Paulo, con sus barrios pobres atestados de gente, ha sido escena de pasados brotes de meningitis que se contagia fácilmente y puede llegar a afectar el cerebro o causar la muerte en cuestión de horas.

Aunque las autoridades sanitarias federales no han difundido una lista completa de los casos de meningitis ni de las muertes causadas por el mal, algunos diarios informaron de 110 muertos en Paraná, 29 en Río Grande do Sul, 36 en Porto Alegre y seis en Santa Catarina.

Nueva prueba nuclear de Francia en el Pacífico

PARIS, JUL. 30 (AFP) - Francia realizó en el Pacífico una experiencia termonuclear de gran potencia, quinta prueba de una bomba de hidrógeno, anunció el gobierno de Nueva Zelanda.

En París no se confirmó ni desmintió la información . El gobierno francés seguía fiel a su línea de mantener máxima reserva sobre cada explosión. Sólo al final de la campaña actual, se publicará un lacónico comunicado.

La primera carga termonuclear francesa -bautizada "CANOPUS" en términos de código - estalló el 24 de agosto de 1968 en el Atolón Polinesio de Fangataufa. Su potencia de 2.6 megatoneladas (es decir equivalente a la de igual cantidad de trinitrotolueno, TNT).

Quince días desnués el ocho de septiembre, se experimentó la segunda carga ;"II" en Otolón de Mururoa. Su potencia era ligeramente superior a una megatonelada.. Su nombre de código. "PROCYON".

Hoy en la historia

Hoy es miércoles 31 de julio, día 212 de 1974. Restan 153 días para terminar el año.

EN UN DIA COMO HOY DE:

1191 - Tercera Cruzada. Después de la ocupación de San Juan de Acre por los cruzados, el Rey de Francia Felipe II abandona la causa y deja a Ricardo Corazón de León que combata solo.

1498 - Cristobal Colon, en su tercer viaje, descubre la isla de Trinidad.

1556 - En la Casa de la Compañía en Roma fallece Ignacio de Loyola.

1750 - José I sucede como Rey de Portugal a Juan V.

1777 - El noble francés Lafayette ofrece sus servicio a las colonias en la revolución norteamericana.

1812 - La república de Venezuela cae ante una fuerza española y es arrestado Francisco de Miranda.

1917 - Comienza la batalla de Flanders en la primera guerra mundial.

1932 - Comienza la guerra entre BOLIVIA y Paraguay.

1964 - La estación espacial norteamericana Ranger 7 transmite a Tierra las primeras fotos de primer plano de la Luna.

1971 - Los astronautas de la misión Apolo 15 surcan la superficie lunar con un vehículo eléctrico.

PENSAMIENTO DE HOY:

La ironía es el pudor de la humanidad- Jules Renard, autor francés (1864 - 11910).

Pinochet asegura que la situación financiera de Chile es "excelente"

SANTIAGO DE CHILE, 30 (AP).- El presidente Augusto Pinochet afirmó que el país "está ahora en excelente situación financiera en relación a como se hallaba hace un año".

"Ha llegado a la normalización de la deuda externa. Se han logrado trascendentales acuerdos para las compensaciones a la gran minería y se cuenta con importantes reservas en moneda dura", dijo en conversación con periodistas.

Luego del derrocamiento del Presidente Salvador Allende en septiembre de 1973, las autoridades militares reconocieron todas las deudas contraídas en el exterior y acordaron pagar indemnizaciones por la nacionalización de sus grandes minas de cobre.

En marzo pasado el gobierno obtuvo en París la renegociación del 80 por ciento de los servicios de su deuda externa con los países del Club de París, que supera los 3.500 millones de dólares.

A comienzos de este año el gobierno militar llegó a un acuerdo con la Cerro Corporation y pago 41.8 millones de dólares por las propiedades de esa empresa nacionalizadas por Allende. El 24 de julio recién pasado se acordó cancelar 253 millones de dólares a la minera norteamericana Anaconda. Las negociaciones con la empresa Kennecott están próximas a terminar.

Pinochet dijo que se mantendrá en todas sus formas la política de libre mercado, especialmente en la segunda etapa económica fijada por su gobierno.

Agregó que existe interés creciente en el extranjero para invertir aquí. Dijo que diariamente recibe a visitantes y comunicaciones de empresarios interesados en trabajar en Chile.

ACEITE UNICO

Importadora HUPRACED recibió ACEITE UNICO de cinco litros industria argentina, ventas directas del importador al consumidor.

Al por mayor y menor en calle Murillo N° 713 - 719

COCINERA

Necesito cama afuera, inútil presentarse sin certificados. Referencias: Avenida Arce, edificio Montevideo 6to piso apartamento 1.

HOY SALE A LA VENTA

Bolivia Bs. 11.00 Agosto 1974

Selecciones del Reader's Digest

Más de 30 millones de ejemplares vendidos mensualmente, en 13 idiomas

La asombrosa cita con Júpiter	21
Gran Bretaña: perfil de una crisis	27
Con la cuerda, salte a la salud	33
Legendaria Katharine Hepburn	37
El mejor amigo del hombre	42
Sobre el gran misterio del maizal	44
Instantáneas personales	50
Aliyah de Rusia	51
A prueba de ladrones	57
No nací para bailar	62
"Caso crítico en camino... ¡más que crítico!"	67
Haga de la ira una emoción positiva	73
Simpático y resistente kiwi	77
Montserrat, santuario de Cataluña	82
Lo nuevo en la ciencia	89
El hombre que cambió la historia del Oriente Medio	91
Soy la vejiga de Juan	97
Cómo batallar con los adultos	103
Temas de reflexión	108
Promotor para los necesitados	110
Gitas Gitables	9
Noticias del mundo de la medicina	13
Enriquezca su vocabulario	17

SECCION DE LIBROS

¡VIVOS! Relato verídico del desastre aéreo en los Andes 113

SECRETARIA GENERAL DE DEPORTES

COMITE ORGANIZADOR DE LOS VIII JUEGOS DEPORTIVOS BOLIVARIANOS CORDEPAZ

CONVOCATORIA A PROPUESTAS LICITACION N° 4|74

SEGUNDO LLAMAMIENTO COBERTURA Y OBRAS ANEXAS-PISCINA OBRAJES

En vista de haber sido declarado desierto el primer llamamiento la Secretaría General de Deportes, el Comité Organizador de los VIII Juegos Deportivos Bolivarianos y la corporación de Desarrollo de La Paz, convocan por segunda vez a las Empresas Constructoras de segunda y tercera categoría, legalmente establecidas así como también a las firmas especializadas en cubiertas metálicas asociadas a una empresa constructora, a presentar sus propuestas con todas las formalidades estipuladas en el Decreto Ley N° 10120 de 2 de Febrero de 1972 para la cobertura (paredes y techo) y obras anexas de la Piscina de Obrajes.

Los planos y Pliego de Especificaciones podrán ser retirados de las oficinas del Comité Organizador Av. 16 de Julio N° 1800, (Edif. Cosmos), piso 8° previo pago de $b. 250.--

Las propuestas se recibirán hasta horas 17.00 del día 19 de Agosto del año en curso.

La Paz, 30 de julio de 1974

ENCARGADO DE ARCHIVO

El Comité Organizador de los VIII Juegos Deportivos Bolivarianos, convoca a concurso de méritos a todas las personas que tengan interés en ocupar el puesto de ENCARGADO DE CORRESPONDENCIA Y ARCHIVO.

Los interesados deberán presentar solicitudes adjuntando curriculum vitae y certificados que acrediten experiencia, hasta Hrs. 17:00 del día viernes 2 de agosto de 1974, en las oficinas del Comité (Secretaría General), ubicados en la Avenida 16 de julio N° 1800, Edificio COSMOS 9° piso.

La Paz, julio 1974

SECRETARIO GENERAL

CAJA NACIONAL DE SEGURIDAD SOCIAL

CONVOCATORIA A PROPUESTAS N° 14|74

MUEBLES METALICOS PARA HOSPITAL DE PAZNA

Por resolución de la Junta de Almonedas de la Caja Nacional de Seguridad Social, se invita a las firmas industriales del ramo a presentar sus propuestas para la provisión de muebles metálicos con destino al hospital de Pazña.

Las ofertas deben ser presentadas llenando todos los requisitos de Ley.

Los pliegos de condiciones generales y de especificaciones técnicas se entregarán a los interesados en Secretaría del Departamento de Compras, calle Presbitero Medina 2491, repartición en la que también se recibirán las propuestas en sobre lacrado y sellado con el rótulo de "CONVOCATORIA A PROPUESTAS 14/74 MUEBLES PARA PAZNA" hasta horas 17.00 de fecha 21 de agosto próximo.

La Paz, 29 de Julio de 1974

DEPTO NAL. RELACIONES PUBLICAS

PROPIEDAD ALGODONERA

Se vende propiedad algodonera en Sta. Cruz, zona sur terrenos en preparación, excelente camino. Cuenta con financiamiento año agrícola 1974/1975.

Referencias: Teléfono: 83947

COMPAÑIA BOLIVIANA DE ENERGIA ELECTRICA S.A.

Bolivian Power Company Ltd.

Cortes de Energía para mejorar su servicio

Día MIERCOLES 31 de Julio de Hrs 14.00 a 17.00 Zona MIRAFLORES afecta a: Calle M. Saracho entre Av. Saavedra y J.M. Loza Calle Francisco de Cámara, entre Av. del Ejército y M. Saracho y adyacentes Día VIERNES 2 de agosto de Hrs. 13.00 a 16.00 Zona SOPOCACHI afecta a: Calle Presbitero Medina entre P. Salazar y final (estadio Lastra) Calle Campos entre P. Medina y final.

CONSEJO NACIONAL DE EDIFICACIONES ESCOLARES

MINISTERIO DE EDUCACION Y CULTURA — MINISTERIO DE URBANISMO Y VIVIENDA

1ra. CONVOCATORIA N° 5/74

AMPLIACION DE PLAZO DE PRESENTACION DE PROPUESTAS

A pedido de las empresas interesadas y por disposición de la Dirección Ejecutiva de CONES, se amplía el plazo de presentación de Propuestas para la construcción del edificio para el,

COLEGIO NACIONAL BOLIVAR - LA PAZ

Esta convocatoria es para empresas de 1ra., 2da., y 3ra., categoría quienes pueden presentar sus propuestas con las formalidades establecidas en el Decreto Ley de Licitaciones N° 10120.

Esta obra se realizará con fondos del 1% "Plan Nacional de Edificaciones Escolares" (GESTION 1974) .

Los planos, especificaciones y demás documentos del Contrato, pueden adquirirse en el Depto. Económico Financiero de CONES, (Av. Camacho esquina Loayza - Edificio del Banco Boliviano Americano, piso 10°, previo pago de $b. 1.000 (Un mil 00/100 pesos bolivianos) .

Las propuestas deben presentarse de acuerdo a lo establecido en los Arts. 19, 20 y 21 del mencionado Decreto Ley N° 10120, en el Departamento de Proyectos, Costos y Licitaciones de CONES, hasta horas 18 (6 p.m.) del día viernes 23 de agosto de 1974.

La apertura de propuestas tendrá lugar en presencia de los interesados en la reunión de Junta de Licitaciones de CONES, el día miércoles 28 de agosto del año en curso a horas 10:00 a.m.

La Paz, julio de 1974.

Arq. RAUL HURTADO DE MENDOZA V.
Jefe Dpto. Proyectos, Costos y Licitaciones CONES

Vo. Bo. Arqto. Freddy Mariscal Torrelio
Director Ejecutivo de "CONES"

ARMA SECRETA..!

precaución

NO PERMITA QUE NINGUNA MOSCA, CHINCHE O ZANCUDO LE LEA ESTE ANUNCIO

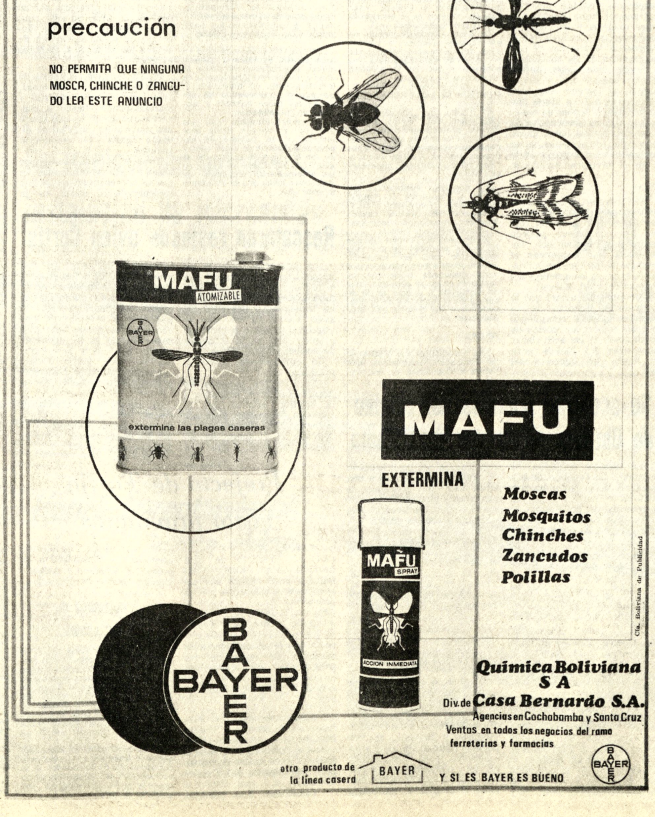

TELEVISORES DE INSUPERABLE CALIDAD

NOBLEX ARTESANIA ELECTRONICA

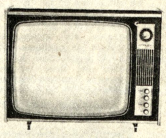

NOBLEX GENERAL PRIX 24"

NOBLEX GENERAL JUNIOR 20"

CONSULTE NUESTROS PLAZOS ESPECIALES

HANSA LTDA. La firma boliviana de su confianza con más de 65 años al servicio del país

Departamento Mercaderías Tel. 50878 Yanacocha — Esq. Mercado

Sucursales: COCHABAMBA-ORURO-POTOSI-SANTA CRUZ-SUCRE-CAMIRI-TARIJA-TUPIZA-VILLAZON

Asamblea departamental de ganaderos

Proyecto de vastos alcances para desarrollar ganadería en La Paz

La primera Asamblea General de Ganaderos de La Paz se reunirá hoy para aprobar los Estatutos que regularán el funcionamiento de la Asociación de Ganaderos de La Paz, que se organiza con más de 40 socios y varias cooperativas de campesinos.

Esta Asociación tiene como objetivo general llevar adelante programas que permitan un desarrollo de la ganadería en el Departamento de La Paz, con apoyo técnico y objetivos claros, tanto en el Altiplano, los Valles y los llanos de las provincias del norte.

"El Departamento de La Paz no ha sido considerado como una región ganadera, sino como un área minera, pese a las condiciones de geografía, clima y otros factores favorables para la ganadería", afirmó Manuel Suárez, de la Directiva ad hoc, quien junto a Jorge Machicado, Rolando Urquizo y Carlos Eulart, y el apoyo técnico e institucional de la Corporación Regional de Desarrollo de La Paz, han organizado esta nueva Asociación de Ganaderos.

EXISTENCIAS GANADERAS.

El Departamento de La Paz tiene a la fecha más de 450.000 cabezas de ganado bovino; del 30 al 60% de los 12 millones de cabezas de ganado ovino y más del 50% de los 4 millones de cabezas de ganado camélido; y cuenta también con 5.000 cabezas de ganado lechero de raza.

Los informes señalan que la tercera parte del consumo de carne en la ciudad de La Paz, que es de aproximadamente 40.000 kilogramos/día, es cubierta con ganado del altiplano.

Actualmente se está dando un fuerte impulso a la ganadería de carne en la Provincia Iturralde, donde existen actualmente ya 15.000 cabezas de ganado seleccionado.

OBJETIVOS DE LA ASOCIACION.

Los ganaderos Suárez y Machicado afirman que hasta ahora la ganadería en La Paz respondió a un esfuerzo aislado y sin apoyo técnico, pero que la Asociación que hoy adquirirá su personería jurídica, desarrollará este importante rubro económico bajo rígidas normas técnicas.

La nueva Asociación desarrollará sus actividades en dos etapas sucesivas. La primera destinada a crear una infraestructura ganadera, con la siembra de pastos, una política de riego, importación de sementales de raza, y mejoramiento de tierras en el altiplano. La segunda fase estará destinada a la cría, con ganado especializado y de raza. Las condiciones sanitarias y ecológicas del Departamento permitirían el desarrollo de una ganadería de calidad, "porque no hay sabandijas ni inundaciones, y existen buenos pastos, aguadas y sobra".

Para el desarrollo de la ganadería en la zona se cuenta con los estudios técnicos de dos estaciones experimentales del Ministerio de Asuntos Campesinos y Agropecuarios, que determinaron la potencialidad ganadera del altiplano. Las dos etapas anotadas se cumplirán en un mínimo de dos años, la primera, y en no menos de 10 años la segunda.

Estas dos etapas de desarrollo ganadero buscan, primero, cubrir las necesidades nacionales, y luego exportar los excedentes, tanto en carne bovina y ovina, como en otros productos.

FINANCIAMIENTO.

La Asociación de Ganaderos de La Paz tiene ya ofrecimientos formales para financiar su desarrollo con créditos externos, faltando solamente para ser efectivo la organización de la entidad jurídica que los respalde, y en este caso será la Asociación, con su Directiva elegida en Asamblea de Socios.

También la Asociación cuenta con el apoyo técnico y financiero del Ministerio de Asuntos Campesinos y Agropecuarios, el Banco Agrícola, y otras instituciones de fomento, y el apoyo institucional de CORDEPAZ, Amigos de la Ciudad y otras instituciones.

La Asamblea constitutiva de la Asociación de Ganaderos de La Paz, se realizará esta tarde (miércoles) a partir de las 16 horas, en el local de los Amigos de la Ciudad, en la Plaza del Teatro Municipal. Pueden participar en ella todos los ganaderos, cooperativas, o comunidades campesinas que así lo quieran.

- PROTECCION ESCOLAR.- Durante la presente semana instructores del Servicio Nacional de Tránsito dictan un curso a las componentes de la Brigada Femenina de la Policía Nacional, para que éstas posteriormente impartan su colaboración directa en la protección, seguridad y educación vial, que debe ser observada por escolares y peatones. Muchos son los accidentes que se producen debido precisamente a la falta de orientación y comportamiento en la vía pública. En la foto aparecen las integrantes de la citada brigada asistiendo a una clase práctica.

PRESENCIA

Se rechaza cualquier método para evitar crecimiento de la población

Se condenó el uso de cualquier método tendiente a frenar el crecimiento vegetativo de la población nacional, durante la reunión de ayer dentro del coloquio sobre Poblemas de Población.

Clive Canedo en representación del Secretario de Economía y Planificación Nacional, inauguró el citado coloquio.

En una conferencia dictada ayer dentro del ciclo programado, Canedo admitió en principio que existe en el mundo una explosión demográfica alentada por diversos factores. Sin embargo, al hacer un análisis de la realidad poblacional del país, Canedo insistió en la gran capacidad que tiene el territorio para alimentar a la población normal de la población nacional, ya que en la actualidad por cada kilómetro cuadrado existen 4.5 habitantes, una cifra promedios más bajos del mundo.

En la actualidad Bolivia dispone de una población de unos 5 millones de habitantes asentados en una vasta geografía de algo más de un millón de kilómetros cuadrados.

Uno de los factores señalados por Clive Canedo como freno para un rápido incremento de la población boliviana es la mortalidad infantil, a la que se añaden las migraciones internacionales.

Bolivia, por ser un territorio dotado de imponderables riquezas naturales y por su reducida población, no solo está en posibilidades de aceptar un crecimiento vegetativo acelerado sino que, en función al pasado histórico está en la obligación de resguardar sus amplias y deshabitadas zonas fronterizas que pueden ser factor de codicia extranjera.

En Cancillería se firman hoy dos convenios de asistencia

En ceremonias separadas, en el Ministerio de Relaciones Exteriores, se firmarán esta mañana dos convenios de asistencia técnica. El primero, entre el gobierno y la Asamblea Mundial de la Juventud; el segundo, entre Bolivia y el gobierno de China Nacionalista.

CONVENIO CON LA WAY.

A las 11 horas en la Cancillería de la República, se suscribirá un Convenio de Asistencia Técnica entre el Gobierno de Bolivia y la Asamblea Mundial de la Juventud. En representación del Gobierno firmará el Acuerdo el Canciller Guillermo Gutiérrez Soriano, por la WAY el Representante Residente de la WAY en Bolivia, el periodista D. Constantino Torrico Flores.

Los puntos principales del Convenio, determinan la Asistencia Técnica de proyectos de desarrollo y auto-sostén de la juventud boliviana con fondos a ser proporcionados por la WAY.

Los programas prevén la formación de dirigentes juveniles mediante la realización de cursos y seminarios para lograr el perfeccionamiento de conocimientos en campos específicos.

La WAY gestionará, según los casos y necesidades futuras, el personal técnico proveniente de otros países de América Latina.

CON CHINA NACIONALISTA.

El Gral. Alberto Guzmán Soriano, Ministro de Relaciones Exteriores y Culto de Bolivia y el señor Pablo S.K. Tseng, Embajador Extraordinario y Plenipotenciario de la República de China, suscribirán, a horas 10.45, Notas Reversales por las que se amplia, por dos años adicionales, el período de permanencia en Bolivia de la Misión Técnico-Agrícola de la República de China.

Esta misión, integrada por expertos en las técnicas del cultivo de té, maní, arroz, soya, crianza de cerdos, obras de regadío y desagüe en pequeña escala, así como en estudios para erradicación de plagas agrícolas, llegó a Bolivia en virtud del acuerdo establecido en las Notas Reversales de 16 de diciembre de 1971, suscritas en Taipei por los Excelentísimos señores Ministros de Relaciones Exteriores de ambos países, y del Acuerdo Complementario del Convenio de Cooperación Técnico-Científica Boliviano-Chino de esa misma fecha.

La contraparte del Gobierno Boliviano en los trabajos de dicha Misión Técnico-Agrícola Constituirá, como hasta el presente, el Ministerio de Asuntos Campesinos y Agropecuarios.

Cotización de minerales

- NUEVA YORK, 30 (AP).- Precios de hoy de metales no ferrosos.

Cobre 85 5/8-87 centavos la libra ; Connecticut

Plomo 24 1/2 centavos la libra, Nueva York

Cinc 36-40 centavos la libra, San Luis

ESTAÑO 4.37 1/2 dólares la libra. Nueva York

Mercurio 310 dólares el frasco, Nueva York

Plata 4.910 dólares la onza, Nueva York

Homenaje en San Calixto

- La Cooperativa Comunidad Educativa San Calixto (CESCAL), conmemorará hoy el día de San Ignacio de Loyola con un acto especial en el que se rendirá homenaje al Hermano Augusto Rosillo por sus 50 años de trabajo en esa comunidad educativa.

El Hermano Rosillo fue distinguido por el gobierno con el cóndor de los Andes. La ceremonia se llevará a cabo a las 19.00 horas en el patio de honor del Colegio San Calixto.

Expropiación de diarios "cristalizará diálogo"

BUENOS AIRES, 30 (AP).- El periódico independiente "El Cronista Comercial" dice hoy que la expropiación de ocho diarios de Lima por el Presidente Juan Velasco Alvarado, y su entrega a organizaciones sociales representativas, parece constituir un intento del gobierno militar peruano por "cristalizar el diálogo" con los sectores populares beneficiarios del proceso revolucionario iniciado en 1968.

'El gobierno peruano busca un doble propósito con la expropiación: sólo posible en la medida en que esté absolutamente seguro de su poderío y capacidad de respuesta a la campaña internacional que tiene como respaldo organizativo a la Sociedad Interamericana de Prensa por un lado, y la liquidación de la única oposición por el otro.

"La revolución iniciada en Perú ha sido planeada y ejecutada por las cúpulas militares, sin participación alguna de la población, en su mayoría de origen indígena, que se ha mostrado receptiva frente a las medidas que le benefician pero que no hace trasuntar esa receptividad en una participación activa en las cuestiones políticas. Ello ha determinado que estas medidas hayan sido manejados casi exclusivamente por las Fuerzas Armadas, convertidas en expresión de los intereses mayoritarios, y los sectores perjudicados por los cambios estructurales, que contaban justamente con los diarios más antiguos del país", añade "El Cronista Comercial".

Afirma que "a priori, sólo puede suponerse que la población peruana no estará recibiendo a diario la dosis oposítora de medios como "La Prensa" o "El Comercio". Todos los diarios estarán buscando el diálogo hasta ahora inexistente. Todos sumidos en la tarea de aportar cultura a un pueblo que siempre estuvo lejos de las fuentes de irradiación cultural. La contradicción que surge cuando se observa que un pueblo beneficiado de innumerables decisiones no se integra a las tareas dirigentes, podrá advertirse ahora en otras escalas. La expropiación de la prensa seguramente colocará al régimen peruano ante el más serio de los desafíos.

Contralor General:

Ministro de Urbanismo deberá intervenir en el caso fabril

El Ministro de Urbanismo y Vivienda deberá decir la última palabra para relación al caso de la compra de terrenos para los trabajadores fabriles cuya adquisición fue frenada por la Contraloría General de la República, declaró ayer el titular de esta institución fiscalizadora Cnl. Paúl Ávila de Palacios.

La organización fiscalizadora evitó la compra de unos terrenos en la zona de Achumani con destino a edificaciones para obreros fabriles, en vista de que el Consejo Nacional de Vivienda planeaba adquirir esas propiedades a un costo mayor del establecido.

Luego Comisión de la Contraloría General de la República investigó el caso y pasó todos los detalles de la frustrada operación a disposición del Ministro de Urbanismo y Vivienda, para que determine el grado de culpabilidad de los funcionarios que intentaron comprar terrenos por encima de su valor real y en perjuicio de los intereses de los trabajadores fabriles.

De esta manera el Cnl. Palacios ratificó una anterior advertencia que posteriormente fue puesta en duda por Conavi.

COMIBOL

Respecto al aparente mal manejo de fondos que existió en Comibol por la indemnización a Tiwa Mines, ex-consecionaria de mina Bolívar el Contralor General de la República declaró ayer que no es cierto que el caso se esté procesando en la institución fiscalizadora.

Paúl de Palacios aclaró que ante el conocimiento que tuvo del caso, a través de los medios de difusión, solicitó un informe completo a Comibol para investigar si hubo realmente malos manejos y en caso de establecerse culpabilidad, proceder a la sanción de los responsables de la operación.

Según información salida hace una semana de Comibol, a tiempo de pagar una indemnización a Tiwa Mines por sus inversiones hechas en mina Bolívar, algunos funcionarios de la empresa estatal, encargados de cancelar por la operación de traspaso habrían pagado más de lo que el directorio estableció.

CELO

El Contralor, consultado sobre la etapa de transición por la que atraviesa el gobierno, dijo que en este nuevo período pondrá más celo en sus actividades, por preservar el prestigio de las Fuerzas Armadas de la que es integrante y del régimen del Gral. Bánzer.

Sin embargo, aclaró que la Contraloría General de la República seguirá cumpliendo de igual manera su función de fiscalización de las actividades económicas del Estado para precautelar los intereses del país.

Ministro de Salud recibió 4 hospitales de campaña

- El Ministro de Previsión Social y Salud Pública, Cnl. Jorge Torres Navarro, recibió ayer en la mañana del Embajador de los Estados Unidos, William Stedman, cuatro hospitales de campaña.

El acto se desarrolló en los alrededores de USAID, que se encuentran en El Alto, con asistencia del director de USAID, John Olsen, personal superior del Ministerio y otras autoridades especialmente invitadas.

Luego de recibir una amplia explicación de los técnicos que tienen a su cargo el armado de todos los equipos que conforman un hospital, el Embajador norteamericano hizo la entrega oficial al Ministro de Salud.

En la oportunidad, el señor Stedman expresó que la entrega de los hospitales la realizaba a nombre del pueblo de los Estados Unidos para beneficio de los ciudadanos de Trinidad. Beni.

Expresó que los hospitales de campaña tendrán gran utilidad en las áreas rurales de Bolivia porque no sólo proporcionará ayuda de emergencia durante los desastres naturales, sino que también ofrecerán servicios de salud para las poblaciones.

El Embajador norteamericano expresó su esperanza de que los hospitales beneficien a los habitantes de Trinidad, no sólo en tiempo de crisis sino también en los normales, para cuidar la salud en procura de conseguir un mejor nivel de vida. "No debemos olvidar que el factor humano en condiciones saludables, constituye el mejor recurso de un país para seguir adelante en su desarrollo social y económico", afirmó.

HABLA EL MINISTRO

El Ministro Torres Navarro, manifestó que cuando los organismos internacionales toman conciencia del verdadero rol que deben seguir, se traduce en amplia cooperación.

Expresó que los hospitales servirán para atender la salud de los habitantes de Trinidad y de otras regiones del país por cuanto es preocupación permanente del gobierno llevar los niveles de salud del pueblo. A nombre del gobierno y pueblo bolivianos, agradeció al gobierno de los Estados Unidos por la donación.

En conversación con los periodistas, el Ministro Torres Navarro, manifestó que con los equipos donados por los Estados Unidos, el hospital de Trinidad estará equipado en un 99 por ciento, lo que daría solución al problema que se ha presentado en las últimas horas en la ciudad de Trinidad.

Con referencia al transporte de los equipos que tienen un peso aproximado a los 17.000 kilos, el Ministro dijo que su despacho no se hará cargo de este aspecto. El Comité Cívico del Beni deberá tener a su cargo el transporte de todos los equipos que conforman el hospital de campaña.

Anunció que los cuatro hospitales serán destinados a Trinidad, San Borja, Cobija y Potosí.

Estaes una primera partida de un total de 8 hospitales de acuerdo al convenio firmado por el ex-ministro Luis Leigue Suárez. Los 4 hospitales restantes se encuentran en el puerto de Matarani y listos para sus transporte a Bolivia.

Cada hospital cuenta con un equipo de Rayos X; laboratorio; mesa de operaciones; grupo electrógeno, una bomba y tanques de agua con capacidad para 20.000 litros; quirófano, instrumental quirúrgico completo; equipo dental, equipo de extracción y potabilización de agua, 200 camas plegables, mantenimiento y menaje de hospitales.

El costo aproximado de los 8 hospitales de campaña es de 400.000 dólares.

Concluirán pronto el análisis del Sistema Educativo Normal

Se ha anunciado para los próximos días la conclusión de las consideraciones y análisis del conjunto de principios del que se denominado Sistema Boliviano de Educación Normal.

La versión fue dada a conocer por el Departamento de Relaciones Públicas del Ministerio de Educación y Cultura, cuyo Consejo Técnico es el encargado de realizar dicha labor.

La última sesión de trabajo de ese Consejo Técnico se efectuó ayer, dejándose constancia de que se registraron considerables avances y que en la próxima concluiran los análisis.

GESTION DE CONDECORACION

El titular del Ministerio de Educación, Cnl. Waldo Bernal Pereira, prometió que coadyuvará en las gestiones para lograr que el gobierno conceda una condecoración al Núcleo Escolar "República de Bolivia", que existe en Caracas.

La promesa ministerial fue hecha al Presidente del Comité Pro Mar Boliviano, filial Venezuela, Dr. Marcos Lezana Martínez, cuando éste visitó ayer al Ministro Bernal Pereira.

El Dr. Lezana Martínez dijo que inició las gestiones de una condecoración para ese establecimiento educativo en consideración a la destacada labor que ha realizado en los 30 años que tiene de existencia y porque sirvió de base para la fundación de la filial venezolana del Comité Pro Mar Boliviano.

BECAS

Las autoridades del Ministerio de Educación informaron que tienen a disposición de los profesionales docentes de nivel básico algunas becas para el mejoramiento de la enseñanza de las matemáticas en dicho nivel.

Las becas fueron concedidas por la Organización de Estados Americanos, a través de su Programa de Desarrollo Educativo y Proyecto Multinacional de Mejoramiento del Curriculum, cuya duración será de tres meses a partir de mediados de abril próximo, en Santiago de Chile.

Los programas de enseñanza en esos cursos tenderán a proporcionar antecedentes relativos al diseño, conducción y evaluación de investigaciones en matemáticas, además de intercambio de experiencias sobre métodos y técnicas de investigación.

Es imprescindible que los postulantes tengan título profesional y un mínimo de experiencia docente de cinco años y no ser mayores de edad a los 45 años. Las solicitudes se harán en las oficinas del Ministerio de Educación hasta el 3 de diciembre de este año.

Se aceleran trabajos del camino de Obrajes al Bosque de Bolonia

La Alcaldía Municipal ha instruído a las brigadas de trabajadores de la carretera que une la parte final de Obrajes con la urbanización del Bosque de Bolognia, imprimir mayor celeridad en esas obras.

Se ha hecho un nuevo trazo de esa vía, de menor gradiente y se ha dispuesto que la misma sea asfaltada para facilitar de ese modo un fácil acceso a esa zona de la ciudad.

El Gral. Escóbar recomendó la colaboración de la junta vecinal de ese barrio para que se cuente en breve con una comunicación moderna y fácil.

CAMINO A OVEJUYO

El Sub-Alcalde de Obrajes, Jaime Machicado, en representación del Alcalde Municipal de La Paz, entregó ayer al servicio público el primer tramo de la carretera entre Cota-Cota y Ovejuyo. La vía tiene un ancho de 20 metros y una longitud de un kilómetro.

Este camino permitirá una circulación más frecuente de camiones y otros vehículos que transportan artículos de consumo a nuestra ciudad.

ALCANTARILLADO.

La Alcaldía Municipal ha dispuesto la suma de $b. 1.890.337,37 para obras de alcantarillado en las villas de Copacabana y San Antonio.

La extensión total de estos trabajos será de 5.920.80 metros de alcantarillado de doble servicio: pluvial y sanitario.

Las obras se realizan con aporte de vecinos en varias calles de Villa Copacabana.

Asimismo, en las calles Tumusla y Baptista, se han iniciado trabajos similares a los anteriores, o sea alcantarillado pluvial y sanitario. Otro tanto se ejecuta en la calle Max Paredes, entre Rodríguez y Sagárnaga.

AADAA no es responsable de atraso de embarques

La Administración Autónoma de Almacenes Aduaneros, según un comunicado difundido ayer por esta organización estatal, informó que no es responsable del retraso que se observó desde la empresa privada con relación a una acumulación de carga en los puertos del Pacífico con destino a la industria nacional.

En la mencionada nota oficial, AADAA manifestó que muchas veces no se puede embarcar el material con destino a la industria nacional, debido a que los interesados no han cumplido con todas las exigencias administrativas de importación, de modo que los vagones ferroviarios enviados a los puertos del Pacífico no incluyen en su carga ese material.

La citada institución estatal informó que no es cierto que no haya suficiente capacidad de almacenamiento en sus instalaciones de El Alto. Sin embargo, en previsión del crecimiento del movimiento de las operaciones de importación, se ha dispuesto la ampliación de los almacenes de La Paz.

Finalmente, dentro de su programa de información y atención a las cuestiones relativas a la importación, AADAA informó que tiene representación en la Comisión Aduanera Nacional a donde hace llegar sus reclamaciones y sugerencias.

Nuevo administrador de la Renta paceña

Eduardo Rojas López fue posesionado ayer como nuevo Administrador de la Aduana Distrital de La Paz. El citado funcionario reemplaza a Mario Pereira, quien fue promovido como Jefe del Departamento de Control de la Aduana Nacional.

La posesión de Rojas López estuvo a cargo del Director General de Aduanas, Cnl. Hernán Castro Villazón.

A tiempo de dar posesión al nuevo funcionario de la Aduana Distrital de La Paz, Castro Villazón puso énfasis en el programa de promoción a los cargos de responsabilidad de aquellos empleados meritorios y capacitados para las funciones aduaneras.

En los próximos días se posesionarán a las nuevas autoridades de las diferentes aduanas distritales.

Inspecciones técnicas se iniciarán el 12 de agosto

La inspección técnica de vehículos (segundo período) se iniciará a partir del próximo lunes 12 de agosto, según informaciones proporcionadas por el Director General de Tránsito, Cap. Jorge Bustos Da Ponte.

Las modalidades y el rol al que se sujetará esta inspección será conocida a través de publicaciones de prensa, dijo el Cap. Bustos. Las inspecciones se realizarán en las plazas Adela Zamudio y Gualberto Villarroel. Se piensa en la posibilidad de habilitar también la plaza "Humboldt" en la zona de Calacoto, para favorecer a los conductores de la zona sud de la ciudad.

Según declaraciones de la máxima autoridad de Tránsito, durante este segundo período de inspecciones técnicas se exigirá que los vehículos llenen todas las disposiciones reglamentarias existentes. En lo que se refiere a los vehículos de servicio público, también se exigirán puertas de entrada y salida.

Además de esas exigencias, se tomará muy en cuenta, según la autoridad de Tránsito, la presentación del vehículo, sus sistema eléctrico, frenos y una revisión total de los muelles y puntajes. "Seremos extrictos en este segundo período de inspecciones técnicas," dijo el Cap. Bustos.

Contraloría rescataron restos de avión Curtis

..La Dirección General de Aeronáutica Civil, informó que luego de dos días de intensos trabajos, fueron rescatados los restos de los tripulantes y pasajeros del avión Curtis CP-990, que se estrelló el pasado 6 de enero del presente año en la cordillera denominada Azero Marca.

Un comunicado sobre el particular dice:

"El Director General de Aeronáutica Civil, comunica a la opinión pública que la comisión de rescate destacada el viernes 26 del presente mes y domingo 28 al lugar del accidente del avión Curtis C-46 matrículo CP-990, en las proximidades de la localidad de Unduavi, en la Cordillera de La Paz, habiendo cumplido su misión rescatando los restos del pasajero y tripulantes que ocupaban la citada aeronave, cuya nómina es la siguiente: piloto, My. Ciro Saavedra; copiloto, Cap. Mario Flores; mecánico, Armando Rodríguez y el pasajero Leopoldo Madde.

La indicada comisión de rescate retornó a La Paz el día de ayer (lunes) y entregó a los familiares los restos de los infortunados ocupantes".

Prefecto de Tarija visitó provincias

TARIJA, 30 (PRESENCIA): El Prefecto de este Departamento, Roger Castellanos Ruiz, realizó una extensa gira de nueve días por las provincias Arce, O'Connor y Gran Chaco de Tarija, con el fin de tomar conocimiento directo de sus necesidades y buscar - según dijo- la unidad de todos los sectores en torno de los programas de desarrollo económico y social que permitirán el progreso del Sud del país.

Durante su viaje , el Prefecto visitó además, "Puerto Margarita", donde la Universidad Boliviana Juan Misael Saracho lleva acabo el primer plan algodonero del Departamento.

Castellanos Ruiz adelantó que próximamente, con idéntico propósito, se trasladará a las provincias Méndez y Avilés y algunos centros del Cercado.

Homenaje de los scouts

- El Movimiento Scout de La Paz rendirá hoy homenaje a los 25 años de actividad de Fernando Poppe, uno de sus principales promotores y mentores. Fernando Poppe se destacó en la actividad del Movimiento e llegó a ocupar altas dignidades directivas en la asociación local y nacional. Actualmente ejerce funciones de asesor y orientador.

En la ceremonia de homenaje que se le tributará en la sede de la Subsecretaría de Juventudes se le entregará un pergamino en presencia de autoridades que asistirán al acto.

Congreso de viudas del Chaco

Piden pago de pensión vitalicia retroactivo a enero de este año

-Las Viudas de Beneméritos de la Guerra del Chaco, han solicitado al Presidente de la República el pago de la pensión vitalicia tenga carácter retroactivo a enero.

El memorial elevado por el directorio del Primer Congreso de este sector pasivo al Presidente Banzer está firmado por las delegadas Aurora v. de Delgadillo, Clara de Saravia, Alcira v. de la Zerda, Mercedes v. de Centellas, Julia v. de James, Edelmira de Tellez, Angélica v. de Tapia, Beatriz v. de Terán, Ramona v. de Raimond, Sabina v. de Molina y la Presidente de la Confederación Alcira Barrientos v. de Alexandrowicz.

MEMORIAL

Los puntos principales del memorial elevado al Presidente Banzer, expresan:

PRIMERO: Se revise y se deje sin efecto el artículo 4° del mencionado Decreto Supremo y que entre en vigencia desde el primero de julio, sin perjuicio de que la Comisión Nacional Revisora de los Expedientes de los Beneméritos de la Patria de la Guerra del Chaco, continúe su trabajo, y los que no se encuentren en forma legal se los aclaren su situación.

SEGUNDO.- Que la Resolución Suprema que reglamentará el pago de acuerdo al Decreto de referencia, sea dictada en el transcurso del presente mes.

TERCERO.- La situación de hambre y miseria que atraviesan las Señoras Viudas de los Sobrevivientes de la Integridad Territorial y del Petróleo nos obliga a implorar su favor en que se digne a lo conceder con carácter retroactivo a partir del mes de enero de presente año de 1974. Nuestras gestiones comenzaron el año retrazado de 1973 y recibimos el definitivo de las negativas, porque a nombre de su Gobierno no se aseguraron que este beneficio se otorgara a partir del mes de enero de 1974.

Hoy se inicia Ampliado Nacional de Campesinos

Con la participación de más de 300 delegados hoy se inaugura a las 10 y 30 de la mañana el III Ampliado Nacional de Campesinos en el Hemiciclo de la Cámara de Diputados. En representación del gobierno, el Cnl. Alberto Natusch Busch pronunciará el discurso central.

A partir de las 15 y 30 comenzará la sesión ordinaria y se dará lectura al informe de la Comisión de Poderes con la aprobación de credenciales; luego se elegirá la directiva del Ampliado que estará presidido por el Secretario Ejecutivo del Consejo Nacional campesino.

Más tarde, las comisiones formadas procederán a efectuar un análisis de la situación política nacional, con relación a los partidos políticos que integran el Frente Popular Nacionalista, excombatientes, Fuerzas Armadas y su pacto con los campesinos.

Los representantes, de acuerdo al orden del día, también analizarán los convenios internacionales sobre gas, petróleo, hierro, productos agropecuarios y el gobierno nacional suscribió con naciones limítrofes, empresas extranjeras. Al término de la sesión ordinaria se presentarán sugerencias y serán debatidas en la sesión nocturna.

Los delegados desde las nueve de la noche considerarán el proyecto de la Reforma Agraria y estudiarán una revisión sobre censos de tierras desde 1953 a 1974 y también analizarán la aplicación del Catastro Rústico. Como último punto de esa sesión se hará un estudio sobre el financiamiento para la aplicación del Seguro Social Campesino.

El día jueves, los delegados continuarán sus deliberaciones en tres sesiones.

El viernes a las 10 de la mañana se realizará la sesión de honor en conmemoración del XXI Aniversario de la Ley de Reforma Agraria y el Gral. Banzer clausurará esta reunión nacional.

Exportaciones darán al país ingreso de $us. 600 millones

Cerca de 600 millones de dólares ingresarán al país por la comercialización de sus productos en el mercado exterior durante este año, se informó en fuentes vinculadas a los sectores de exportadores, donde se destacó la importante participación del sector minero cuyas ventas aportarán una buena parte de esos ingresos para el Tesoro de la Nación.

Los cálculos hechos por los especialistas en comercio exterior se basan en los datos preliminares de las ventas hechas por el país en el primer semestre de este año.

Las estimaciones hechas a principios de este año acerca del aumento que se observa en las ventas exteriores se van cumpliendo, especialmente en el sector minero que experimentó un notable incremento en sus operaciones comerciales, no tanto en el aumento de los volúmenes de producción sino por el aprovechamiento de las buenas cotizaciones que se mantuvieron a lo largo del primer semestre para esas materias primas en el mercado internacional.

También el sector exportador no tradicional atraviesa por un período de alza, en este caso especialmente por el incremento en los volúmenes de ventas que se hacen al mercado exterior.

En su conjunto, el sector de exportación no tradicional, como ser el agro-industrial y manufacturero, tiende a convertirse en uno de los que aporte una apreciable cantidad de divisas para la economía nacional.

Los especialistas consultados manifestaron su esperanza de que los nuevos grupos que se han incorporado al sector de exportación, tomen rápidamente conciencia sobre la importación del crecimiento que experimentan. La toma de confianza, agregaron, puede traducirse en una rápida entrega de las divisas logradas por sus ventas para fortificar la economía interna.

Esos especialistas lamentaron que determinadas personas dedicadas a la exportación, no entreguen sus divisas al Banco Central, y en algunos casos, evitan su responsabilidad como ciudadanos, pues, existe una disposición oficial que determina que todas las monedas extranjeras, especialmente aquellas llamadas "duras," sean depositadas en la institución financiera estatal.

Como muestra de la expansión de los ingresos obtenidos por las ventas al comercio internacional, se mencionó al sector minero en el primer cuatrimestre de este año comercializó materias primas en el mercado mundial por un valor superior a los 112.000.000 de dólares.

El alentador panorama, como lo calificó recientemente el Subsecretario de Industria y Comercio, Juan Pereyra Florio, ya se observó en 197 año en el que se registró superavit en la balanz comercial boliviana 155.000.000 de dólares.

Los saldos favorables a economía nacional, dijo el Subsecretario, no só contribuyen a aumentar las reservas monetarias del país que, este año, por primera ve en su historia, superaron barrera de los 100.000.000 dólares, sino que con es superavit el país puede hac frente a las numerosas obligaciones financieras co traídas en el pasado. Lo que a vez contribuye a mejorar imagen de la Nación y darle Bolivia una proyección d prestigio ante los organismo crediticios mundiales.

Finalmente, los especialista consultados acerca del mo vimiento del comercio exterior dijeron que Bolivia atraviesa por una de sus mejores coyunturas que puede per mitirle, en base a los ingreso que obtiene por sus ventas e teriores, dar el salto hacia anhelado desarrollo.

Crearán Asociación de Empresas de Telecomunicaciones Andinas

- Ayer en Lima, se realizó la segunda reunión de directores y gerentes de empresas de telecomunicaciones estatales de los países del grupo andino.

La información fue proporcionada por el gerente general de ENTEL, Víctor Sierra Mérida, quien anunció que la reunión tendrá la finalidad de crear la Asociación de Empresas de Telecomunicaciones Andinas "ASETA"

Sierra Mérida, explicó que cumplie do un mandato de la reunión de Ministros de Transportes y Comunicaciones realizada en Cali, Colombia, a fines del pasado mes de junio, los directores y gerentes de las empresas de telecomunicaciones de los países del grupo andino, se reunieron en Lima, con la finalidad de aunar criterios sobre la creación y la labor de este nuevo organismo internacional.

El gerente general de ENTEL informó que a iniciativa del Perú y con el apoyo de Bolivia, se acordó realizar la reunión que se llevó ayer con la finalidad de aprobar los estatutos para su funcionamiento, fijar la sede y designar al secretario general de la entidad.

Fuentes extraoficiales, informaron que es muy posible que Bolivia sea designada sede de la Asociación de Empresas de Telecomunicaciones Andinas, o en su caso, como secretario general segunda reunión de directores y gerentes de empresas de telecomunicaciones estatales de los países del grupo andino.

La reunión que se inició ayer prolongará hasta el próximo 2 de agosto, en representación de nuestro país, viajó anoche el gerente general de ENTEL, Víctor Sierra Mérida.

Banzer posesionó...

(Viene de la página 1)

que Bolivia, con el proceso de integración continental, ha recibido un desafío, al que es necesario responder. Finalizó expresando que las reformas estructurales constituirán el comienzo de creación de un nuevo Estado Nacional, que afirme no sólo su personalidad internacional, sino que cree nuevas fuentes y permita su desarrollo en forma más equitativa y justa.

Al concluir la ceremonia, luego del discurso pronunciado por el Presidente Banzer, hizo uso de la palabra el representante de los miembros de CONARES, Dra. María Josefa Saavedra, quien al agradecer la designación recibida, expresó que cumplirían con el compromiso que ahora tienen con la nación.

- DELEGACION CAMPESINA.- Estos son los integrantes de las delegaciones campesinas de Caranavi y Alto Beni que de ayer visitaron al Presidente de la República a quien prometieron trabajo y esfuerzos mancomunados en pro de la unidad nacional.

Campesinos prometen trabajo y esfuerzo para unidad nacional

Campesinos de Caranavi y Alto Beni expresaron al Presidente de la República su anhelo de contribuir a la unidad de los bolivianos en base a trabajo y esfuerzo mancomunado.

Esas expresiones se registraron ayer en el Salón de los Espejos del Palacio de Gobierno, donde fueron recibidos los aproximadamente 50 visitantes campesinos de las citadas regiones.

El dirigente agrario de Caranavi y Alto Beni, Víctor Chuquimia, habló en representación de sus compañeros y aseguró que los trabajadores de esos sectores han hecho conciencia de los llamados en pro de la unidad de los bolivianos a los que, aseguró, se responda con trabajo y esfuerzo mancomunados.

El Presidente Banzer, que en esa ocasión estuvo acompañado por el Ministro de Agricultura, Cnl. Alberto Natusch, dejó constancia de su complacencia por la visita y aseguró que su gobierno trabaja con redoblado esfuerzo en favor de los campesinos.

Aceptó la invitación que se le hizo para visitar esas zonas, prometiendo que lo hará no sólo para la inauguración de un campeonato de fútbol sino con la pretensión de inaugurar las obras camineras de La Paz al Beni.

El Gral. Banzer enfatizó que "la época del caos y la anarquía ha terminado y que el hermano campesino tiene la obligación de defender esa tranquilidad, aun a costa de su propia vida", a la vez les pidió "no permitir que elementos disociadores se internen en el campo".

Compromiso para abastecer de carne vacuna a La Paz

..La Federación Departamental de Carniceros de La Paz, se comprometió ante el Alcalde Municipal a mantener un normal abastecimiento de carne en la ciudad.

El compromiso de los carniceros de esta ciudad se originó en la posibilidad de que se suspenda la expedición de carne vacuna del Beni, a raíz de la huelga decretada en ese departamento.

Ante esa emergencia, la Federación de Carniceros de La Paz, encabezados por Víctor Mendoza, visitó al Gral. Escobar Uría y al tiempo de reiterarle su apoyo, aseguró que ese gremio se encargará de proveer de carne vacuna procedente del altiplano, en cantidades que abastezcan las necesidades del mercado consumidor.

El Alcalde Municipal agradeció la colaboración que esa Federación gremialista prestaba a las autoridades del gobierno y al pueblo paceño. Promotió, asimismo, que la comuna otorgaría todas las facilidades posibles para el transporte de ese artículo de primera necesidad, de las áreas rurales a la capital.

CONCENTRACION DE APOYO A ESCOBAR

Unas 3.000 personas del comercio minorista y de los mercados de la ciudad, se reunieron ayer en la tarde frente al Palacio Consistorial, para expresar su apoyo al Gral. Armando Escobar en su gestión edilicia que durará hasta diciembre de 1975, a pedido del Presidente de la República.

El Alcalde se dirigió a los manifestantes desde los balcones de la Municipalidad paceña y les demandó su contribución a los "propósitos del Gobierno" del Presidente Gral. Hugo Banzer Suárez, para la próxima constitucionalización del país, rechazando todo pretexto de alteración del orden".

El Gral. Escobar afirmó que el Presidente de la República está trabajando en favor del Departamento de La Paz, y procurando progreso y desarrollo. Dijo que la manifestación de los comerciantes era un apoyo al Presidente de la República y a su persona y les pidió también un apoyo moral en sentido de que cumplan sus obligaciones como contribuyentes y mantengan los precios topes fijados por las autoridades, "porque toda alteración de precios constituye una forma de desmoralizar al pueblo y al Gobierno".

Expresó que había que trabajar bajo los símbolos de Dios y de la Patria y contribuir a cimentar la tranquilidad en el país. "No queremos demagogos ni violencia", dijo cuando se definió su posición contraria a las extremas de izquierda y de derecha. Añadió que respondería a la confianza que le había dispensado el Gral. Banzer, con honestidad, trabajo y patriotismo.

ACTIVIDAD

Dispuesto al parecer a justificar la confianza que le reiteró el Presidente de la República para que continúe al frente de la comuna paceña hasta que se celebre la transmisión del mando, en diciembre de 1975, el Gral. Escobar Uría desplegó ayer en la mañana intensa actividad urbana.

Acompañado de técnicos municipales, inspeccionó el río Cotahuma que será canalizado en su integridad. Estuvo en la calle Jaimes Freyre que será pavimentada por su orden. En la Av. Buenos Aires dispuso que se cambien las tapas del alcantarillado.

Visitó el puente Avaroa e inspeccionó el río Choñalarca, cuyo embovedado será trabajado en todo su curso. Recomendó la aceleración de trabajos de reparación de la canalización del río Apumalla e instruyó que el riachuelo "7 Enanos", de Vino Tinto, sea canalizado en toda su longitud, incluyendo sus cabeceras.

También entregó trabajos de alcantarillado en numerosas zonas de la ciudad, en una extensión mayor a los 3.000 metros.

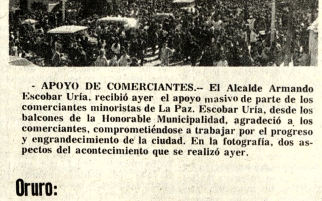

- APOYO DE COMERCIANTES.- El Alcalde Armando Escobar Uría, recibió ayer el apoyo masivo de parte de los comerciantes minoristas de La Paz. Escobar Uría, desde los balcones de la Honorable Municipalidad, agradeció a los comerciantes, comprometiéndose a trabajar por el progreso y engrandecimiento de la ciudad. En la fotografía, dos aspectos del acontecimiento que se realizó ayer.

Prefectura entregará obras durante el mes de agosto

..El Prefecto del Departamento, Tcnl. Mario Escobari Guerra, anunció ayer que durante el mes de agosto y en las fechas coincidentes con la celebración cívica, su despacho entregará varias obras en las provincias de La Paz. Las mismas que "están acordes con las realizaciones dispuestas por el Gobierno".

Haciendo una síntesis señaló el siguiente programa de entregas:

Día 2 de agosto: Provincia Sud Yungas, inauguración del local escolar de la comunidad de Río Blanco, del cantón Huancané, consta de ocho aulas y dirección.

Provincia Ingavi, inauguración del local escolar en la comunidad Janakoaque, del cantón de Jesús de Machaca, tres aulas y dirección. Provincia Los Andes, inauguración del Núcleo Escolar de Cokama, cuatro aulas y dirección. Provincia Pacajes, entrega de estandarte al Colegio Nacional Mixto e Instituto Agropecuario, "Mariscal Sucre", en el cantón de Villa Anta.

Día 3 de agosto: Provincia Los Andes, cantón Kohana, comunidad de Cascachi, inauguración de un local escolar, dos aulas y dirección. Día 4.- Provincia Pacajes, Cantón Villa Anta, segunda sección, inauguración de un campo deportivo e iniciación de su torneo de fútbol.

Asimismo, la autoridad departamental informó que durante el transcurso del mes serán inauguradas otras obras, cuya relación será dada a conocer oportunamente.

DESFILE

Consultado sobre la realización de desfiles escolares en las provincias del departamento, Escobari Guerra afirmó que esta medida no alcanza a las capitales de provincia, ni tampoco a aquellas poblaciones donde el desfile escolar representa la máxima expresión de civismo.

El Ministro de Economía de Argentina llegará a La Paz

- BUENOS AIRES, JUL 30 (AFP).- El Ministro de Economía, José Gelbard, viajará a BOLIVIA en los últimos días de agosto próximo, trascendió esta noche en medios allegados a la conducción del equipo económico.

El viaje obedecería a la política de apertura de nuevos mercados que el gobierno nacional ha encarado en materia de comercio internacional.

Trascendió asimismo que el anunciado viaje del ministro de Economía a Japón, China Continental, y Corea del Norte se realizará en los últimos días de octubre.

El principal objetivo de ese período sería la colocación de carnes argentinas, ante la política de prohibición de importación dispuesta por el Mercado Común Europeo.

Gelbard viajará además a Yugoeslavia y Bulgaria, en el primero de los casos accediendo a una invitación personal que le hiciera llegar el primer magistrado de aquel país, Joseph Tito.

Finalmente, el propio ministro anunció que no viajará al Uruguay, en compañía del canciller Alberto Vignes como está previsto para los próximos días. La postergación obedece al hecho que no se encuentra aún concluido el documento que debía ser suscrito entre ambos países.

Primer programa de cultivo de soya a punto de fracasar

El Primer Programa Nacional de Cultivo de Soya, que se inició en el Departamento de Santa Cruz, corre el riesgo de fracasar por una serie de desajustes que se presentaron a nivel de las instituciones financiadoras: el Banco Central y el Banco Agrícola, según denunció Antonio Carrasco Romero, director de la Comisión Técnica de la Asociación Nacional de Productores de Oleaginosas en una conferencia de prensa.

En efecto, de los 43.500.000 pesos bolivianos que debía financiar el Banco Agrícola solamente desembolsó 27.494.775 pesos bolivianos y varias empresas y familias agricultoras pudieron efectuar trabajos de desmonte en 3.250 hectáreas y cultivar sólo 1.600 hectáreas. Según el plan original en la gestión de 1973-74 debería cubrirse un total de 17.000 hectáreas para obtener una producción promedio de más de 25.000 toneladas de soya. El informante dijo que entre los productores existe gran preocupación y muchas empresas comenzaron a despedir a su personal. La más grave sería denuncia, es, que varias empresas adquirieron maquinaria para trabajos de desmonte, pero que no pueden seguir en tales operaciones por falta de continuidad en los desembolsos de los créditos que fueron suscritos con el Banco Agrícola, muchos de ellos con garantía hipotecaria. Por otro lado, añadió que el BAB tampoco cumplió con el monopolio de importar semilla de Estados Unidos para intensificar el cultivo de soya, lo que también causó perjuicios a empresas, cooperativas y familias campesinas.

El dirigente de UNAPO informó que realizan gestiones desde enero, pero que las autoridades del Ministerio de Agricultura hasta la fecha no ofrecen ninguna solución, con lo que se agrava este problema.

Esta grave situación determinó que los productores soliciten al Ministerio de Agricultura el diferimiento del Programa de 1974 a 1975; se prorrogue el pago de obligaciones a los clientes que no pudieron continuar con sus planes por falta de continuidad en los créditos; que el Banco Agrícola conceda una ampliación para trabajos de desmontes para que los costos no sufran una mayor incidencia en la etapa de la cosecha.

BONDADES DE LA SOYA.

Carrasco Romero explicó que la planta de soya es una de las más usadas tanto en la alimentación humana, animal como en la industria. Es la única planta a la que hasta el momento se le reconoce 305 aplicaciones industriales. Comparativamente un kilo de soya equivale a 2.5 kilos de carne en valor proteínico o bien a doce litros de leche, o 5 docenas de huevos. Por otro lado, dijo que se usa para la elaboración de café y harina, se extrae leche en polvo y concentrada con las mismas características que la natural. En el plano industrial, se utiliza en la fabricación de derivados de hule, plásticos, cosméticos; alimentos balanceados y también es buena forrajera.

El enviado de los productores de soya afirmó que en esta época que se habla de desnutrición infantil y hambre, prácticamente constituye una labor patriótica el dedicarse al cultivo de la soya. Lamentó que los organismos gubernamentales, llamados a impulsar estos programas, no actúen con criterios maduros y mas bien causen serios problemas a empresas, cooperativas y familias agrícolas. Adelantó que a la fecha existen conversaciones con el Comité de Obras Públicas de Santa Cruz para crear un complejo de tratamiento de la soya. Por su gran importancia se espera que pronto concluyan los estudios.

Señaló que hace una reunirá en la ciudad de Santa Cruz con los afiliados a ANAPO e informará sobre los resultados negativos de sus conversaciones con autoridades gubernamentales y posteriormente se harán conocer las determinaciones que adoptaran para no verse más perjudicados.

Nuevo contrato de venta de minerales a Unión Soviética

..Esta tarde a Hs. 15 en las oficinas de la Corporación Minera de Bolivia será firmado un nuevo contrato para la venta de minerales a la URSS. COMIBOL ya realizó anteriormente operaciones comerciales con la Unión Soviética. También la Asociación Nacional de Mineros Medianos cumplió con un convenio directo para vender 200 toneladas métricas finas de minerales a la empresa soviética Raznoimport.

El nuevo contrato será firmado por el Gerente General de COMIBOL, Gral. Jesús Vía Soliz que retornó ayer de un viaje que efectuó a Europa, sobre el que informará hoy al Presidente de la República.

Sábado se publicarán listas de aprobados en las universidades

El Consejo Nacional de Educación Superior hizo saber que recién el sábado 3 de agosto se darán a conocer las listas de los postulantes que resultaron aprobados para su ingreso a la Universidad Boliviana.

Se explicó que no ha sido posible hacer estas publicaciones debido al trabajo de corrección que es necesario en la codificación de datos personales que los propios postulantes proporcionaron con un alto índice de errores.

REUNION EN BOGOTA

De acuerdo a anteriores informaciones, ayer fue inaugurada en Bogotá, Colombia, la reunión de dirigentes de organismos dirigentes de la educación superior de los países del área andina, cuya convocatoria fue hecha por la Secretaría Ejecutiva del Convenio "Andrés Bello".

Oruro: Se iniciará en octubre la instalación de microondas

..ORURO, 30 (PRESENCIA). Para el próximo mes de octubre se prevé la iniciación de los trabajos de instalación de los equipos y máquinas de la red troncal de micro-ondas en lo que respecta a Oruro. Al informar sobre esta labor, el Agente Regional de la Empresa Nacional de Telecomunicaciones, Humberto Zuna, señaló que será posible, ya que el sótano y el último piso del edificio que se está levantando en el parque Castro y Padilla, para esa fecha estarán concluidos en gran parte.

Agregó que los técnicos de la firma General Electric precisan que esas dos secciones del edificio de ENTEL, estén en condiciones para comenzar con las instalaciones aludidas. Este trabajo debe llevarse a cabo en forma paralela con las obras finales de las estaciones repetidoras que se levantan en Negro Pabellón y Caracoles.

En la construcción del edificio de ENTEL se nota gran actividad, a fin de que la estructura se sujete al programa previsto. Se considera que el ritmo de trabajo, así como el avance de la obra son normales, no obstante de que se ha tropezado con algunas dificultades, como la existencia de corrientes subterráneas de agua, problema que se está superando.

Habrá inventariación de la minería chica

- (ANF).- GEOMIN. institución técnica especializada en el campo de las investigaciones geológicas y metalúrgicas, será la encargada de llevar a efecto la inventariación de la minería chica para lo cual se dijo que está ultimando detalles.

El trabajo que se realizará en todo el territorio nacional donde cumplen actividades de explotación los pequeños industriales del sector, será financiado con fondos provenientes del Banco Mundial de 850 mil dólares más el aporte local consistente en 350 mil dólares.

Para el efecto, se dijo que se han desplazado hacia los centros de producción minera, los técnicos que tendrán a su cargo esa tarea a objeto de informar con detalle la ejecución del programa de inventariación, a los interesados. La gira, comprende Potosí, Tupiza, Uyuni, Oruro y La Paz, y comenzó el pasado 15 de julio con duración hasta el 26 del mes que corre.

Finalmente se informó en la Cámara Nacional de Minería, que esa entidad que representa a los industriales mineros chicos, ha hecho conocer oportunamente sus observaciones, las que deben ponerse en práctica para el buen desarrollo de inventariación de la minería chica del país.

Hoy será inaugurado el camino Trinidad-San Ignacio de Moxos

Con asistencia del Presidente de la República, Gral. Hugo Banzer Suárez, hoy será inaugurado y entregado al servicio público, el camino que unirá la capital del Beni, Trinidad, con la población de San Ignacio de Moxos.

El Presidente Banzer Suárez viajará hoy a San Ignacio de Moxos, para inaugurar y hacer la entrega oficial del camino.

El camino de aproximadamente 167 kilómetros de longitud, fue construido por el Servicio Nacional de Caminos con equipo proporcionado por el Comité de Obras Públicas del Departamento del Beni. El costo de la obra es de aproximadamente 9.000.000 de pesos bolivianos.

El camino Trinidad-San Ignacio de Moxos, forma parte de la ruta troncal Trinidad-La Paz. El camino proseguirá hasta la población de San Borja para luego empalmarse a la localidad de Sapechos y seguir hasta Puerto Linares sobre el Río Beni, Caranavi, Yolosa, Unduavi y La Paz.

Las autoridades del Servicio Nacional de Caminos, informaron que los trabajos de construcción del camino proseguirán hasta su vinculación con La Paz, por cuanto existen los estudios y diseño de esta importante carretera que unirá la región ganadera más importante del país con los mercados de consumo.

El camino Trinidad-La Paz, tendrá ramales a Puerto Salinas, sobre el Río Beni, Reyes y Rurrenabaque, poblaciones del departamento beniano.

Para completar esta importante carretera, falta construir dos importantes puentes, uno sobre el Río Ibare, en Puerto Almacén y otro sobre el Río Mamoré en Puerto Varador, obras de infraestructura vial que requieren de un financiamiento especial, aparte de obras similares que deberán construirse sobre el Río Beni.

En representación del Ministro de Transportes, que se encuentra delicado de salud, viajará el Subsecretario Salces Paz.

Cotizaciones externas y estabilidad interna favorecen a minería mediana

..La Asociación Nacional de Mineros Medianos en su informe correspondiente a la gestión comprendida entre julio de 1973 y julio de 1974, afirma que ingresó a una etapa de recuperación, como resultado del incremento en las cotizaciones internacionales de minerales y las condiciones de estabilidad interna.

En el informe se anota que "la situación crítica que afrontó la minería nacional en el segundo semestre de 1973 -a causa del incesante incremento de los costos de producción, del irracional impacto tributario y de las dificultades con que tropezó la comercialización- fue saludablemente rectificada a partir del segundo bimestre del año en curso, por el alza de las cotizaciones internacionales y por la relativa actualización de las cifras presuntas de costo para fines impositivos".

Más adelante se añade que "la recuperación experimentada por la industria a causa de los factores indicados y las condiciones de estabilidad interna que prevalecieron en el período, permitió que las empresas medianas (mineras) mantengan su ritmo de producción con prometedores incrementos en varios rubros, y que intensifiquen el proceso de inversión en que está empeñadas, resaltando el hecho de no haberse orientado únicamente la actividad minera, sino que con un real criterio de diversificación, abarca además otras áreas productivas establecidas en el país: agroindustria, metal-mecánica, banca de fomento, ganadería, construcción, turismo". Más adelante se menciona el acuerdo adoptado por los mineros medianos de reinvertir en el curso de los dos siguientes años un mínimo del 75 por ciento de las utilidades que hayan obtenido en una gestión.

INCIDENCIA DE COTIZACIONES

En relación a la incidencia de las cotizaciones internacionales de minerales en la actividad de la minería mediana del país se anota que "es prudente advertir que los precios que en los últimos meses alcanzaron los metales, deben relacionarse para juzgar su verdadero valor intrínseco- con los nuevos niveles del intercambio mundial, en los que se ha revolucionado a su vez el propio valor de las monedas sólidas". Se agrega que "los efectos de la inflación ahora generalizada internacionalmente- determinan por otra parte un encarecimiento en cadena de los insumos importados (maquinaria, repuestos, explosivos, materiales) y de los servicios externos (transporte, gastos de fundición y de financiamiento) de los que en alto grado depende la minería". Se complementa esta parte indicando que por esos gastos y la tributación interna "el productor de minerales percibe en el mejor de los casos no más del cincuenta por ciento de la cotización internacional, para cubrir con ese valor neto sus costos de producción".

MERCADO INTERNACIONAL Y PRECIOS

En relación al mercado internacional, el informe anual de la Asociación Nacional de Mineros Medianos dice, que "la situación de precios de las materias primas, al influjo de la crisis energética, produjo además una serie de variantes en la relación oferta demanda, cuyos efectos y estabilidad escapan en su juzgamiento a los criterios de aplicación tradicional".

En otra parte se indica que el "precio máximo (récord) del estaño en el London Metal Exchange de 3.495 libras por tonelada se sobrepasó el 8 de mayo de 1974; cuando la cotización al contado y a tres meses, alcanzó a 4.045 libras. La G.S.A. alcanzó a vender también al precio más alto (us$ 4,49), de todo el tiempo que participaba en el mercado, el 6 de mayo. A fines de abril, la G.S.A. prohibió la exportación de estaño de grado A".

También se anota que en el segundo trimestre de 1974, fuera de los precios record se mantuvo prácticamente un promedio de alrededor de 40 libras esterlinas para el estaño.

Se agrega después que "luego de que la casi generalidad de los metales alcanzó precios récord - en forma parecida al señalado caso del estaño- la mayor parte de ellos presentó bajas considerables, identificándose este descenso con el oro, que después de llegar a comienzos de junio a $us. 182 la onza, se encuentra en la actualidad alrededor de $us. 140. Se tiene así que el estaño muestra una caída de alrededor del 20% y el cobre y zinc entre el 35 al 40%. Hasta el momento son una excepción el wolfran y el antimonio".

Se concluye esta parte anotando que "los datos enunciados explican los extraordinarios aumentos del precio de las materias primas semi-manufacturadas y de los productos terminados".

Analizan motivos de creación de "GEOMIN"

- Hoy concluyen en La Paz las reuniones convocadas por el Ministro de Minería y Metalurgia para analizar aspectos relacionados con la fusión del Instituto Minero Metalúrgico, Servicio Geológico de Bolivia y Corporación Boliviana de Energía Nuclear, para la creación de "GEOMIN".

El Ministro Cnl. José Antonio Zelaya invitó a las reuniones que comenzaron ayer a representantes de organizaciones estatales y privadas que tienen alguna relación con el nuevo organismo creado.

El temario que se desarrolla en las reuniones incluye los siguientes puntos: 1).- Fusión de tres entidades descentralizadas (Instituto Minero Metalúrgico, Servicio Geológico de Bolivia y Corporación Boliviana de Energía Nuclear). 2.-) Antecedentes (diagnosis), 3.) Alcances del Decreto Supremo 11571 . 4).' Bases para una reglamentación operativa.

Según se explicó en fuentes del Ministerio de Minas, durante las reuniones se aclararán aspectos relacionados con la oposición expresada en algunos círculos nacionales a la fusión de los tres organismos señalados.

La Sociedad de Cirugía realizará jornadas quirúrgicas en Tarija

..Con la finalidad de lograr un intercambio científico de experiencias y conocimientos en el ramo de la cirugía, la Sociedad Boliviana de Cirugía, realizará en la ciudad de Tarija, a nivel nacional, las VIII Jornadas Quirúrgicas.

La información fue proporcionada a PRESENCIA, por el Dr. Marcelo Navajas, presidente de la entidad, quien manifestó que las jornadas tendrán el objeto de lograr el nivel científico y cultural de los médicos de Bolivia uniformando criterios en la aplicación del tratamiento a los enfermos y prestarles una mejor atención y contribuir al mejoramiento de la salud de la población nacional.

TEMARIO

El Dr. Navajas informó que el temario a considerarse en las VIII Jornadas Quirúrgicas, comprenden cirugía infantil, cirugía cardiovascular, cirugía del tiroides y se dictará un curso de traumatología que comprenderá urgencias de la traumatología, traumatología de la columna vertebral, del codo, de la pelvis, tratamiento de las fracturas en los niños y otros.

Habrá también un curso sobre ortopedia en el que serán consideradas las deformaciones de la piel y otro sobre rehabilitación, complemento de la traumatología y la ortopedia.

El Presidente de la Sociedad Boliviana de Cirugía, expresó que con la consideración de estos dos últimos temas, se trata de incentivar en todo el país, un acuerdo para el tratamiento de estas lesiones y buscar la forma de conseguir la instalación de más centros de rehabilitación en el país y las personas afectadas no tengan que buscar tratamiento en el exterior.

Para la participación en las jornadas quirúrgicas ha sido invitado el Dr. Alfonso Tohem Zamudio, especialista mexicano director del Hospital de Rehabilitación para niños y ancianos de México. Asimismo, el Embajador de ese país, Lic. Humberto Martínez Romero, que dictará una conferencia sobre "Culturas Pre-colombinas en Meso-América".

El Presidente de la Sociedad de Cirugía de Tarija, Dr. Jorge Casal, informó que la preparación de las jornadas quirúrgicas, se viene realizando con mucho cuidado y para ello están trabajando cinco comisiones organizadoras.

Anunció que se han cursado invitaciones a todos los cirujanos del país para que asistan a este encuentro científico y espera que aproximadamente 100 médicos participen en el mismo.

El Dr. Casal, manifestó que es la primera vez que se realiza esta clase de eventos en la ciudad de Tarija, que tendrá la finalidad de estrechar lazos entre los médicos del país con los existentes en ese alejado rincón patrio.

Desconocen a dirigentes de los campesinos

..Dirigentes de la Central Agraria y del Comando Especial del MNR de la Provincia Omasuyos, mediante voto resolutivo decidieron desconocer a los actuales dirigentes de la Confederación Nacional de Trabajadores Campesinos de Bolivia, porque, afirman, no representan a las mayorías campesinas de base del país.

Prestan su apoyo al Presidente Hugo Banzer, a las Fuerzas Armadas y al Pacto Militar Campesino. Anuncian que como dirigentes natos de los campesinos, se reunirán próximamente en un Ampliado Nacional para hacer conocer su posición frente al actual acontecer nacional, en el plano político y social.

El documento está firmado por José Román Meave, Secretario General de la Central Campesina de la Provincia Omasuyos y por Inocencio Labra, Jefe del Comando Especial del MNR de la Provincia Omasuyos y varios otros dirigentes.

- DIRIGENTES DE OCA.- Dirigentes de la Organización de Cooperativas de América ofrecieron una conferencia de presa. En la fotografía, de izquierda a derecha: Augusto Bernal, representante de OCA en Bolivia; Armando Briceño Cerezo, Presidente de OCA; Padre Julio Tumiri, Director del Departamento Cooperativo; Adriano Rossi, Director Ejecutivo de OCA y Ana Salas, Secretaria del Ministerio de Trabajo y Asuntos Sindicales.

- BANZER EN ESCUELA DE ALTOS ESTUDIOS.- El ex-alumno de la Escuela de Altos Estudios Militares, Gral. Hugo Banzer Suárez ayer a las 7 y 30 de la mañana dictó una conferencia .En la fotografía el Presidente Banzer en momentos de ser presentado a los alumnos por el Comandante de la Escuela Gral. Osvaldo Montero en presencia del jefe de estudios y profesores.

OCA contribuye a progreso de cooperativas nacionales

..."En Bolivia existe una gran reserva humana para el movimiento cooperativo y nosotros estamos dispuestos a continuar prestando asistencia", manifestaron dos altos representantes de la Organización de Cooperativas de América que llegaron a La Paz y sostuvieron entrevistas con los Ministros de Relaciones, Educación y Trabajo.

Armando Briceño Cerezo, Presidente y Adriano Rossi, Director Ejecutivo de OCA, en conferencia de prensa dijeron que invitaron a los tres dignatarios para que visiten Lima y conozcan de cerca el sistema de educación que elaboró esa institución. Informaron que Francisco Albornoz, técnico de OCA, estudia en nuestro país un programa que permita un mayor desarrollo del movimiento cooperativo en Bolivia.

Los visitantes dijeron que se acordó con autoridades nacionales realizar en La Paz un Seminario sobre Contabilidad y Auditoría Cooperativa a nivel internacional. Este curso contará con financiamiento de OCA y se efectuará en octubre.

Manifestaron que el funcionamiento de las cooperativas mineras es un digno ejemplo para otros países y que uno de los objetivos de OCA es buscar la integración de los movimientos cooperativos.

La Organización de Cooperativas de América fue fundada en 1963 y agrupa a 21 países; tiene por objetivo fundamental colaborar y asesorar a las cooperativas. En diez años capacitó a 800 dirigentes y asesoró en la implantación de leyes cooperativas en varias naciones, entre ellas, Costa Rica, Perú y Chile. Desarrolla un programa de intercambio de becas entre dirigentes de países miembros.

En América funcionan alrededor de 18.000 cooperativas con un promedio total de 60 millones de socios, o sea un 20 por ciento de la población de América. Los dirigentes de OCA aseveraron que a diez años de funcionamiento se detectan fallas y errores y se trazan nuevos objetivos. Nadie duda, dijeron, que América Latina necesita una reestructuración y que el cooperativismo puede lograr cambios sustanciales si la necesidad de utilizar la violencia, una vez que es un movimiento genuinamente humanista.

Posteriormente se refirieron a varias organizaciones cooperativas que alcanzaron éxitos admirables en Chile, Argentina, Perú y países centroamericanos. Se ha constatado que los pueblos americanos desean marchar con el cooperativismo, pero al decir de los dirigentes de OCA los cambios que requieren las naciones precisan de muchas herramientas y el cooperativismo es una de ellas. "Esto no quiere decir que el cooperativismo sea la panacea que solucionará todo, pero por las experiencias podemos afirmar que se avanzó bastante y se puede lograr mucho más".

Por último, informaron que en Piriápolis, Uruguay, se desarrolla un curso sobre Créditos Agrarios al que asisten tres becarios bolivianos, de esta forma, dijeron, OCA ayuda a la capacitación de dirigentes y se robustecen estas instituciones.

Mesa Redonda

Hoy, a horas 18 y 30, en la Casa de Cultura "Franz Tamayo", se inaugura la Mesa Redonda sobre Expresiones de la Cultura Boliviana. El evento cuenta con el auspicio del Consejo de Cultura de la Alcaldía Municipal de La Paz.

Conferencias

—Con el auspicio del Círculo Cultural Femenino Boliviano-Americano, hoy a horas 18 y 30, en la Casa Social del Maestro, el Profesor Paul L. Garvin dictará una conferencia sobre el tema "Planificación y Lingüística".

En cambio el viernes 2 de agosto, el Profesor Wolgang Wolck abordará algunos aspectos de la Socio-Lingüística.

Ambos visitantes son profesores de Lingüística en la Universidad del Estado de Nueva York, en Buffalo, Estados Unidos.

Calle Jenaro Sanjinés N° 607, esq. Ingavi.

Exposiciones

—FIRST NATIONAL CITY BANK.- Exposición de artesanía popular (coroplastía) de Lorena y Juana Peña, artistas que proceden de la zona de Bermejo.

La muestra -que estará abierta al público hasta el nueve de agosto próximo- cuenta con el auspicio del Instituto Boliviano de Turismo.

....SALON MUNICIPAL.- Exposición de repujados en cobre coloreados al fuego, del artista nacional Roberto Reynoso Suárez.

La muestra -que consta de 34 cuadros- estará abierta al público hasta el 4 de agosto.

Reynoso Suárez comenzó su carrera artística en la ciudad argentina de Córdoba, donde realizó numerosas exposiciones. La presente está auspiciada por los "Amigos de la Ciudad".

ARTE Y CULTURA

Concurso Nacional de Novela Difusión

- La Editorial Difusión Ltda. convoca, en homenaje al Sesquicentenario de la Independencia de Bolivia, un certamen literario para la institución del PREMIO DE NOVELA DIFUSION.

El concurso se realizará bajo las siguientes cláusulas:

PRIMERA.- Podrán participar los escritores nacidos en Bolivia, inclusive los residentes en el extranjero.

SEGUNDA.- El tema y la extensión de las obras son libres.

TERCERA.- El premio único estará dotado con $US. 1.000.- (Un mil dólares). Además, el jurado podrá recomendar la publicación de las novelas que, por su calidad, considere dignas de edición.

CUARTA.- Las obras deberán ser enviadas (el original y tres copias), totalmente inéditas, mecanografiadas a doble renglón y firmadas con seudónimo, a la siguiente dirección: CONCURSO NACIONAL DE NOVELA "DIFUSION", Casilla 1510, La Paz. Tanto el sobre que contenga las obras como el que consigne el nombre y la dirección del autor deben estar debidamente cerrados y lacrados.

QUINTA.- El plazo para el envío de las obras fenece el 30 de abril de 1975.

SEXTA.- El fallo del jurado será conocido en un acto especial el cuarto viernes de julio de 1975.

SEPTIMA.- El tribunal estará integrado por escritores de reconocido prestigio, cuyos nombres serán dados a conocer oportunamente.

OCTAVA.- El jurado podrá declarar desierto el certamen.

NOVENA.- La novela premiada será publicada por la Editorial Difusión en una edición de 3.000 ejemplares. Los derechos de la primera edición serán reservados en su totalidad por Difusión Ltda. La segunda edición de la obra, si fuese necesaria, se realizará de acuerdo a convenio entre el autor y la editora auspiciadora del certamen.

- El Dr. José Manuel Paz Agüero, Encargado de Negocios de España, dictó ayer una conferencia en el Instituto de Cultura Hispánica, sobre el tema "España e Iberoamérica ante la Ilustración". La cámara ha captado el diplomático español durante un pasaje de su disertación.

EL PINTOR NACIONAL Walter Negrón junto a una de sus obras, en el Salón de la Biblioteca "Tomás O'Connor d' Arlach" de Tarija, donde realizó una exposición de treinta acuarelas, sobre temas tarijeños.

Exposición de acuarelas de Walter Negrón: Tarija

..TARIJA, 30 (PRESENCIA) - Con el auspicio del Instituto Cultural Boliviano Alemán y del Rotary Club de Tarija, en el Salón de la Biblioteca "Tomás O'Connor d'Arlach" y en homenaje al Cuarto Centenario de la Fundación de esta ciudad, tuvo lugar una exposición de acuarelas del pintor nacional Walter Negrón Méndez.

En la muestra se expusieron treinta acuarelas que versaron sobre temas tarijeños en su integridad. Negrón Méndez expuso en ocasiones anteriores en esta capital y en otros centros del país, habiendo anunciado que próximamente lo hará en algunas ciudades del norte argentino.

Sobre la obra de este artista, Rafael García Rosquellas, en Sucre, manifestó: "Walter Negrón, un pilar sólido en la nueva generación de pintores bolivianos, su temática, como su color, muestran en él su audacia y conocimiento dentro de su arte".

Ciclo cultural

- La Mesa Redonda que se inaugura hoy en el Salón Teatro de la Casa de la Cultura "Franz Tamayo" comprenderá un análisis cultural del período 1925-1974.

Auspiciada por el Consejo Municipal de Cultura, el Instituto de Investigaciones Históricas y el Instituto de Cultura Aymara, la Mesa Redonda se prolongará desde el 8 de agosto, en días ordinarios, hasta septiembre del año próximo.

Las sesiones se efectuarán los jueves de cada semana, de horas 18.00 a 20.00.

Consideraciones generales y análisis de la cultura nativa, La cultura y el proceso político en Bolivia, y Análisis de la cultura criolla boliviana, serán los temas centrales del evento, que ha comprometido la participación de los más destacados intelectuales e investigadores nacionales.

El próximo jueves 8, Alfonso Finot abordará el tema "Definición del pluralismo cultural".

ICTHUS
EDITORIAL Y LIBRERIA
LITERATURA NACIONAL
GATE OF THE SUN A PROSPECT OF BOLIVIA - Anstee Margaret.
ESCRITOS Y ESCRITORES - Castañón Barrientos
EL REALISMO MITICO EN OSCAR CERRUTO - Rivera - Rodas Oscar
EL APOCALIPSIS DE ANTON - Von Vacano Arturo
LA NARIZ - Calabi Abarzo
ESTAMPAS DE LA TRADICION DE UNA CIUDAD - Guerra Gutierrez A.
PERFIL DE LA POESIA BENIANA - Chavez Taborga Cesar.
Comprélos en:
Av. 16 de Julio 1800
La Paz
Calle 21 de Mayo 295
Santa Cruz

Boero Rojo ganó premio Guttentag

Con "El valle del cuarto menguante", el escritor nacional Hugo Boero Rojo ganó el Cuarto Concurso de Novela "Erich Guttentag" convocado por la Editorial "Los Amigos del Libro".

El resultado del evento fue hecho público ayer, en la Oficina del Rectorado en presencia de la primera autoridad de la UMSA, Dr. Jorge Siles Salinas, intelectuales y el representante de la entidad patrocinadora del concurso.

El Dr. Jorge Siles Salinas adelantó que el tema central de la obra premiada es la Reforma Agraria y los conflictos emergentes de la medida en el área campesina.

Mariano Baptista Gumucio, otro miembro del Jurado Calificador, expresó que "El valle del cuarto menguante" es el testimonio de un dramático capítulo de nuestra historia.

Catorce novelas participaron en la cuarta versión del concurso Guttentag. Previa una selección, las obras fueron enviadas a los escritores extranjeros, miembros del jurado.

Boero Rojo, al agradecer el premio, señaló que el libro había sido inspirado por un profundo amor a la tierra, al hombre boliviano.

TERCERA PLENARIA DE PRESIDENTES DE FEDEXCHACOS Y "CONEXCHACO" APROBO IMPORTANTES RESOLUCIONES

Del 27 al 30 de julio, se reunió en La Paz, la Tercera Plenaria de Presidentes de Federaciones Departamentales de Ex-combatientes y Comité Ejecutivo de la CONEXCHACO. Las deliberaciones tuvieron como escenario el Auditorium de la Biblioteca Municipal.

Concurrieron al cónclave las siguientes delegaciones: Angel Navarro, Presidente de la Fedexchaco de Chuquisaca; Dr. René Flores R., Presidente de la Fedexchaco de Cochabamba; Francisco Ríos Fernández, Presidente de la Fedexchaco de Oruro; Dr. Dulfredo Zambrana, Presidente de la Fedexchaco de Potosí; Julio Campero Trigo, Presidente de la Fedexchaco de Tarija; José C. Fernández V., Presidente de la Fedexchaco de Uyuni y Cnl. Esteban Suárez por el Presidente de la Fedexchaco de Santa Cruz.

Entre los asuntos más importantes, la Tercera Plenaria, consideró y aprobó los siguientes:

1.- Reconocer al Ben. Dr. Fidel Flores Carrasco, como Presidente de la CONEXCHACO, por renuncia del titular Gral. Luis Bacigalupo. La asamblea al otorgar al nuevo Presidente un voto de aplauso, le ofreció todo su respaldo y cooperación.

2.- Impugnar el D.S. N° 11610 de 2 de julio de 1974, por considerar como lesivo a los derechos de los Beneméritos beneficiarios de la "Pensión Vitalicia", el Art. 4° del citado Decreto. Se elevará al Supremo Gobierno, un proyecto de D.S. sustitutivo.

3.- Expresar su profundo reconocimiento a los Excmos. Presidentes de Venezuela y México, así como al parlamentario venezolano Dn. Marcos Lezama, por su patriótica y efectiva actividad en pro de la reivindicación marítima a Bolivia.

4.- Solicitar al Supremo Gobierno, dicte una disposición legal, por la que se otorgue honores y beneficios económicos, en favor de las señoras de Uyuni, sobrevivientes de las diferentes agrupaciones, que con civismo y sacrificio prestaron su ayuda a las tropas movilizadas hacia el Chaco, a su paso por Uyuni.

5.- Dar un plazo perentorio a la Comisión Revisora de Documentos de Beneméritos para que eleve su informe al Supremo Gobierno, cuya tardanza ocasiona graves perjuicios a los Beneméritos de la Patria.

6.- Aplicación de la "Ley Rubén Julio", para la Renta de Vejez en favor de Beneméritos de la Patria.

7.- Exoneración de impuestos nacionales, municipales y departamentales, a los Beneméritos de la Patria.

8.- Sin efecto la disposición de los 65 años a los funcionarios para acogerse a la Renta de Vejez, tratándose en los casos de Beneméritos de la Patria.

9.- Unidad y disciplina en todas las organizaciones de Beneméritos y Ex-combatientes del país y cumplimiento estricto de disposiciones de la CONEXCHACO.

Jesucristo Superstar

(Centro de Orientación Cinematográfica)
Dir.: Norman Jewinson
Int.: Ted Neeley, C. Anderson
Prd: Norteamericana

Dos mil años después de su paso por la tierra la figura del modesto y controvertido Nazareno sigue vigente como una inquietante personalidad de primer plano digna de titulares, conferencias, estudios y movimientos fundados con su nombre. Sobre los Evangelios y alrededor de ellos han surgido miles de especulaciones, "JESUCRISTO SUPERSTAR" es otra forma de describir los hechos de los últimos siete días de la vida de Cristo.

Ante esta revolucionaria versión,lo primero que debemos tener en cuenta es que el libreto de la obra no es una relación directa de las Sagradas Escrituras sino una representación hecha por un grupo juvenil de avanzada que busca descubrir el carisma de Cristo, encarnándose cada uno, en el drama de la Pasión.

"JESUCRISTO SUPERSTAR" en ningún momento se ciñe a los hechos cronológicos ni sostiene una línea convencional, pero tiene el vigor y el entusiasmo de los planteamientos de la juventud: en un tratamiento al estilo siglo XX el drama bíblico cobra un acento de universalidad ambientando la figura de Jesús en una época diferente, incluyendo la actual indumentaria hippie.

Para descubrir toda la riqueza de la versión cinematográfica, basada en la Opera Rock, de A. Ll. Webber y T. Rice, es necesario que el espectador esté alertado sobre las numerosas y acertadas metáforas en las que se sitúa el desarrollo del tema.

La abertura se desliza sobre las arenas del desierto de Negrev en Israel, ardiente, silencioso, soberbio, donde los restos de las ruinas de un templo aparecen ceñidos por un andamio metálico, más propio de épocas modernas. En este panorama que podría sugerirnos la simbiosis de "todos los tiempos" se destaca un ómnibus lleno de gente ataviada con la más variada indumentaria. Nada como un ómnibus puede cobrar en nuestros días el símbolismo de la Torre de Babel, en él se reúnen sin causa aglutinante, diferentes clases, razas, idiomas y agresividades inmotivadas.

Inmediatamente, los 50 jóvenes que emergen del ómnibus comienzan a cambiarse de ropa para desempeñar el papel que a cada uno le tocará en la representación, y van descargando otra serie de accesorios desconexos entre sí, pero representativos de la violencia humana a través de los años: cascos, látigos, dogales, ametralladoras, águilas romanas y una enorme cruz. — ADG.

NUEVO
TE HEPATICO AMANCAY
EN BOLSITAS

Fórmula vegetal
LIMPIA EL HIGADO
LA VESICULA BILIAR
Y LAS MANCHAS DE LA CARA

INSTRUCCIONES PARA EL DESFILE DEL 5 DE AGOSTO, CONMEMORANDO EL CILI ANIVERSARIO DE LA FUNDACION DE LA REPUBLICA

El Ministerio de Educación y Cultura, la Dirección General de Educación y la Dirección Distrital de Educación Urbana, através de la Dirección Nacional de Educación Física y Deportes, imparten las siguientes instrucciones a los señores directores, personal docente y administrativo de establecimientos fiscales y particulares de esta ciudad:

1.- Asistirán los abanderados y escolas de los establecimientos, y un alumno sobresaliente de cada curso del NIVEL MEDIO E INSTITUTOS PROFESIONALES, (ambos sexos), vistiendo el uniforme único de acuerdo al Decreto Supremo de 22 de enero de 1944.

2.- El Desfile comenzará a Hs. 9:00 a.m. en la esquina formada por la calle Ayacucho y Av. Mariscal Santa Cruz. (Obelisco).

3.- El Desfile tendrá el siguiente recorrido: Av. Mariscal Santa Cruz, Plaza Pérez Velasco, Calle Comercio, Plaza Murillo para concluir en la calle Illimani.

4.- Los abanderados encabezarán sus respectivos establecimientos, las bandas escolares, grupos de boy scouts y girl guides, desfilarán de acuerdo a lo establecido.

5.- Deberán formar líneas de a SEIS, recomendándose marchar con gallardía y paso marcial.

6.- El emblema Nacional será el único simbolo que exhiban los establecimientos.

7.- El personal docente formará detrás de su establecimiento, siendo la asistencia obligatoria de acuerdo a Reglamento.

8.- Todos los establecimientos acatarán disciplinadamente las órdenes e instrucciones de los comisionados durante el Desfile y desconcentración a fin de conservar la buena presentación.

9.- Los Profesores de Educación Física y alumnos del Instituto Normal Superior de Educación Física, serán los encargados de la organización del desfile.

10.- Se sujetarán de acuerdo al siguiente rol:

GRUPO "A" (Calle Colón) zona Norte.

1.- Col. San Jerónimo (diurn. y noct.)
2.- Col. John Kennedy
3.- Col. American School
4.- Lic. Francia.
5.- Col. María Inmaculada
6.- Col. Carmen Tórrez B.
7.- Col. Luis A. Pabón
8.- Col. A. Díaz Villamil
9.- Col. Lourdes
10.- Col. La Salle (part. y fis.)
11.- Col. Santa Ana
12.- Col. San Calixto
13.- Col. Loyola
14.- Col. Ayacucho (diur. y noct.)
15.- Lic. Venezuela (diurn. y noct.)
16.- Prof. La Paz.
17.- Inst. Brasilia
18.- Inst. Eva Perón
19.- Inst. S. Martín de Porres
20.- Inst. Arrieta

Av. Camacho

GRUPO "B" (Zona Miraflores).

1.- Col. Junín
2.- Col. Cervantes
3.- Col. Ingavi
4.- Col. Principe de Paz.
5.- Col. René Zamora (noct.)
6.- Col. J. Rouma (noct.)
7.- Col. Virgen de Fátima
8.- Col. de Villa Copacabana
9.- Col. Santa Teresa
10.- Col. Felipe II Guzmán
11.- Col. Hugo Dávila
12.- Lic. Dora Schmidth
13.- Lic. Adela Zamudio (vesp.)
14.- Lic. La Paz
15.- Col. Don Bosco
16.- Col. B. Israelita
17.- Inst. La Paz
18.- Inst. Gregg
19.- Inst. Superior de Comercio

Calle Murillo

GRUPO "C" (Zona Oeste)

1.- Inst. Méndez Arcos
2.- Col. Litoral
3.- Col. Fernando Sthal
4.- Col. San José
5.- Col. Franz Tamayo (diur. y noct.)
6.- Col. D.S. Bustamante
7.- Col. H. de Boquerón
8.- Col. Puerto de Mejillones
9.- Col. Juan Capriles
10.- Col. San Francisco
11.- Col. G. Villarroel
12.- Col. G. Busch (diurn. y noct.)
13.- Col. H. de la Chevalerie
14.- Col. San Antonio
15.- Col. Sagrados Corazones
16.- Col. Inglés Católico
17.- Inst. Roosevelt
18.- Esc. Ind. P. Domingo Murillo
19.- Academia Santo Pedro
20.- Academia El Hogar
21.- Academia F.C. de Sánchez
22.- Academia Francia
23.- Prof. Las Américas
24.- Liga de Empleados B. e Industria
25.- Bolivian Institute
26.- Inglish Lenguaje Institute
27.- Acad. Germán Busch
28.- Inst. Latino Americano
29.- Inst. de Belleza París

Calle México

GRUPO "D" (Zona Sopocachi)

1.- Col. Irlandés Católico
2.- Col. San Peters
3.- Col. Pacífico
4.- Col. San Marcos
5.- Col. Libertad
6.- Col. Delfín Eyzaguirre
7.- Col. María Auxiliadora
8.- Inst. Anglo Americano
9.- Inst. Americano (part. y fis.)
10.- Col. Mariscal Braun
11.- Lic. Bolivia.
12.- Col. Loretto
13.- Col. Amor de Dios
14.- Inst. Bancario
15.- Col. San Luis de Fé y Aleg.
16.- Inst. Educacional Integral
17.- Col. Desmasiniere
18.- Col. Ni. Bolivar
19.- Prof. Uruguay
20.- Inst. Lincoln

Av. Mariscal Sta. Cruz.

GRUPO "E" (Zona Obrajes)

1.- Col. Villa María
2.- Col. Rosa Gattorno
3.- Col. San Calixto (Seguëncoma)
4.- Col. Saint Andrews
5.- Col. René Barrientos
6.- Inst. Obrajes
7.- Inst. Normal Técnica
8.- Inst. Normal "Simón Bolivar"
9.- Inst. INSEF.

La Paz, julio de 1974.

NOTA.- El grupo "A" ingresa por la Colón; Grupo "B" por la Camacho y Colón; Grupo "C" por la Calle Murillo -A. Grau; Grupo "D" por la calle México -A. Grau y el Grupo "E" por la Mcal. Sta. Cruz.

(Fdo. Profa. Zenobia A. de Palacios
DIRECTORA NL. DE EDUCACION FISICA Y DEPORTES

(Fdo.) Prof. Gerardo Rojas L.
DIRECTOR DISTRITAL DE EDUCACION URBANA

(Fdo.) Prof. Julio Loayza I.
DIRECTOR GENERAL DE EDUCACION

DEPARTAMENTO DE RELACIONES PUBLICAS Y PRENSA

EDICTO

..El Dr. Jorge Cazas Arévalo, Juez Instructor de Llallagua, Cap. de la 3ª Secc. de la Prov. Bustillo del Depto. de Potosí.

Por el presente EDICTO, que tiene carácter de notificación, cita, llama, emplaza y HACE SABER A GIL CABALLERO, para que en el término de DIEZ DIAS, se presente ante este Despacho judicial a asumir su defensa, sea mediante apoderado legal o personalmente, dentro del juicio criminal seguido por el ING. RAFAEL REVOLLO ANDIA Gerente de Empresa Minera Catavi, a cuyo fin se transcriben los actuados siguientes:—— QUERELLA DE FOJAS UNO Y DOS.—— Sr. Juez Instructor.- Se querella por delitos de hurto, rescate y tráfico clandestino de minerales contra las personas reincidentes que nombra.—— Otrosíes.—— — Ing. RAFAEL REVOLLO ANDIA, Gerente de Empresa Minera Catavi, a su autoridad respetuosamente me presento y digo:—— Nuevamente tengo a bien recurrir a su autoridad, a fin de referir otra reiteración del delito de hurto, rescate y tráfico clandestino de minerales protagonizados por los esposos Ireneo Rodríguez y Marina Choque de Rodríguez, contra quienes no pasa ni 60 días, instaurarnos en su Juzgado una querella de hechos similares. Esta vez, se ha incurrido en estos mismos delitos, pero con la agravante de que los sindicados han atentado contra la vida de los funcionarios de Empresa, encargados del servicio de vigilancia.—— En efecto, a Hs. 3 de la madrugada del día de hoy, 17 de junio, pudo ser interceptado en el camino que va de Llallagua, a Uncía, el camión placa 3-4188, marca G.M.C. de conducido por el chofer Gil Caballero, quien conjuntamente los nombrados Ireneo Rodríguez y Marina Choque de Rodríguez y otros individuos que iban en la carrocería y que alcanzaran a unos 8 o 9, transportaban clandestinamente 43 bolsas completas, 6 medias bolsas en sacos muestreros, todos ellos con mineral procedente de nuestros yacimientos al verse sorprendidos por nuestro personal de vigilancia, los traficantes abrieron fuego contra nuestros serenos, mientras daban marcha hacia atrás al vehiculo, en su intento de hacer escapar el mineral, sin embargo al ser inutilizada una llanta por un disparo que hizo un sereno, al responder a la agresión, tuvo que detenerse el motorizado, situación que movió a sus ocupantes, a darse a la fuga, cubriendo una retirada con disparos de armas cortas, con el claro propósito de victimar a los serenos, ya que inclusive la sindicada Marina de Rodríguez, pedía una linterna para identificar a cualquiera de los serenos y "hacerlo pagar caro" según sus expresiones.—— Igual participación en los hechos tiene el nombrado Jacinto Mallcu, quien se adelantó al camión, en una labor de vigía, ya que conduciendo un camioncito de estacas, se hizo presente primamente en la Tranca del servicio de camiones, y al percatarse de que estaba nuestro servicio de vigilancia, dispuso que uno de los ocupantes de ese motorizado, vaya corriendo a advertir al camión que venía atrás.- En vista de los referidos, y constituyendo delitos penados por nuestras leyes, máxima si se atenta contra intereses del Estado, en forma multireincidente, en horas de la noche y otras agravantes, pido a Ud. señor Juez, obrar con máxima energía y dictar auto inicial de sumario contra los ejecutores de los delitos, por los que me querello, vale decir contra Ireneo Rodríguez, Marina Choque de Rodríguez, Gil Caballero, Jacinto Mallcu y contra los que resultaren cómplices, fautores, encubridores de los delitos denunciados, los mismos que se hallan incursos en los arts. 223, 326, 159 del Cod. Penal, inciso b) del art. 1° del D.L. 04291 de 3 de enero de 1956.—— OTROSI.- Por la Flagrancia de los delitos querellados art. 119 caso 1° del Procedimiento Penal, por su carácter de delitos eminentemente públicos y por su reincidencia, solicito a su autoridad librar mandamiento de aprehensión con facultad de allanamiento, según determina el inciso 1° y 6 del art. 91 del Procedimiento Penal, contra todos los sindicados.—— OTROSI 1°.- Constituyendo el vehículo placa 3-4188, el instrumento o medio de que se valieron los sindicados para la comisión de los hechos, solicito su secuestro, a tal fin se libre el mandamiento respectivo, de conformidad al inc. 8° del art. 91 del Procedimiento Penal, inc. 2° del art. 191 del Procedimiento Penal, 2ª parte del art. 9° del Cód. Penal.—— OTROSI 2°.- Dentro de la facultad conferida a su autoridad por el art. 47 del Pdto. Penal, y en ejercicio del sumario, solicito a su autoridad se sirva citar a los señores: Santiago Andrada, Amadeo Jaldín, Agustín Rodríguez, Protacio Morales, Luis Martínez, Víctor Almaraz, Eliodoro Aranibar y Teófilo Ordoñez, informarán a Ud. sobre los hechos que han sido los directos ejecutores para reprimir el contrabando de minerales, de este modo su autoridad tendrá una mayor información a los fines de la averiguación de los hechos querellados,. Esta solicitud la efectúo de acuerdo al inc. 3° del art. 55 del Pdto. Penal.—— OTROSI 3°.- A los efectos de reparación de los daños, me constituyo en parte civil (art. 56 del Pdto. Penal) y solicito se expida la ejecutorial pertinente a los efectos de la Hipoteca Legal de sus bienes conforme determinan el art. 90 del Cód. Penal.—— OTROSI 4°.- En mérito al Poder adjunto pido se mantenga por apersonado, y señalo por domicilio la Secretaría de su Despacho. Justicia, etc. Catavi, 17 de junio de 1974.— Fdo. Ing. R. Revollo A.- Gerente.—— Fdo. Dr. Rolando Roca Góngora.- Abogado de E.M.C.—— CARGO CORRIENTE.- SUTO: Sello del Juzgado.—— 18 de junio de 1974.—— VISTOS: Los motivos relacionados y otros antecedentes, instruye sumario criminal contra los sindicados Ireneo Rodríguez, Marina Choque de Rodríguez, Gil Caballero, Jacinto Mallcu, por estar incurso en la sanción de los arts. 223, 326, 159 del Cód. Penal, inc. b) del art. 10 del D. L. de 3 de enero de 1956.- Expídase los mandamientos aprehensión en razón de lo dispuesto por el art. 119, caso 1° del Pdto. Criminal.- Recíbase la indagatoria e instructivas respectivamente.- Otrosí Se faculta ejecutores de los delitos, por los que me querello, vale decir contra Ireneo Rodríguez, Marina Choque de Rodríguez, Gil Caballero, Jacinto Mallcu y contra los que resultaren cómplices, fautores, encubridores de los delitos denunciados, los mismos que se hallan incursos en los arts. 223, 326, 159 del Cod. Penal, inciso b) del art. 1° del D.L. 04291 de 3 de enero de 1956.—— OTROSI.- Por la Flagrancia de los delitos querellados art. 119 caso 1° del Procedimiento Penal, por su carácter de delitos eminentemente públicos y por su reincidencia, solicito a su autoridad librar mandamiento de aprehensión con facultad de allanamiento, según determina el inciso 1° y 6 del art. 91 del Procedimiento Penal, contra todos los sindicados.—— OTROSI 1°.- Constituyendo el vehículo placa 3-4188, el instrumento o medio de que se valieron los sindicados para la comisión de los hechos, solicito su secuestro, a tal fin se libre el mandamiento respectivo, de conformidad al inc. 8° del art. 91 del Procedimiento Penal, inc. 2° del art. 191 del Procedimiento Penal, 2ª parte del art. 9° del Cód. Penal.—— OTROSI 2°.- Dentro de la facultad conferida a su autoridad por el art. 47 del Pdto. Penal, y en ejercicio del sumario, solicito a su autoridad se sirva citar a los señores: Santiago Andrada, Amadeo Jaldín, Agustín Rodríguez, Protacio Morales, Luis Martínez, Víctor Almaraz, Eliodoro Aranibar y Teófilo Ordoñez, informarán a Ud. sobre los hechos que han sido los directos ejecutores para reprimir el contrabando de minerales, de este modo su autoridad tendrá una mayor información a los fines de la averiguación de los hechos querellados,. Esta solicitud la efectúo de acuerdo al inc. 3° del art. 55 del Pdto. Penal.—— OTROSI 3°.- A los efectos de reparación de los daños, me constituyo en parte civil (art. 56 del Pdto. Penal) y solicito se expida la ejecutorial pertinente a los efectos de la Hipoteca Legal de sus bienes conforme determinan el art. 90 del Cód. Penal.—— OTROSI 4°.- En mérito al Poder adjunto pido se mantenga por apersonado, y señalo por domicilio la Secretaría de su Despacho. Justicia, etc. Catavi, 17 de junio de 1974.— Fdo. Ing. R. Revollo A.- Gerente.—— Fdo. Dr. Rolando Roca Góngora.- Abogado de E.M.C.—— CARGO CORRIENTE.- SUTO: Sello del Juzgado.—— 18 de junio de 1974.—— VISTOS: Los motivos relacionados y otros antecedentes, instruye sumario criminal contra los sindicados Ireneo Rodríguez, Marina Choque de Rodríguez, Gil Caballero, Jacinto Mallcu, por estar incurso en la sanción de los arts. 223, 326, 159 del Cód. Penal, inc. b) del art. 10 del D. L. de 3 de enero de 1956.- Expídase los mandamientos aprehensión en razón de lo dispuesto por el art. 119, caso 1° del Pdto. Criminal.- Recíbase la indagatoria e instructivas respectivamente.- Otrosí Se faculta al allanamiento de acuerdo al art. 91, inc. 9 del citado cuerpo de leyes. OTROSI 1° Como se solicita, expidiéndose el mandamiento correspondiente.- Otrosí 2°.- En el resorta y atribución del querellante presentar los testigos necesarios a la defensa, art. 55 caso 3° y 4° del Pdto. Criminal.- Otrosí 3°.- Póngase por constituido en parte civil, expidiéndose la ejecutorial del caso en razón del art. 91, caso 8° del Pdto. Criminal. Otrosí.- 1°.- Por señalado.—— Anótese.- Fdo. Dr. D. Tórrez S.- Juez Instructor.- Ante mí.- V. Leiva C.- Actuario.— — AMPLIACION DE FOJAS CINCO.— Sr. Juez Instructor.— Amplía fundamentos de la querella y acompaña arma de fuego arrebatado al principal sindicado.— Ing. RAFAEL REVOLLO ANDIA, Gerente de Empresa Minera Catavi, en el juicio criminal seguido a Marina Choque de Rodríguez, y otros sobre tráfico clandestino de minerales, a Ud. respetuoso digo:—— Conociendo mayores datos sobre las circunstancias en que fue decomisado el mineral que en gran volumen transportaban clandestinamente los sindicados, tengo a bien hacer depósito de un arma de fuego calibre 22 largo, que fue arrebatado de manos del principal sindicado Ireneo Rodríguez, por parte de uno de nuestros serenos en el momento en que aquel se bajó del camión, al ver que éste no podía seguir su marcha por la inutilización de la llanta delantera derecha.—— Tiempo en el que se bajaron los demás traficantes, para hacer frente y resistencia al personal de vigilancia, esgrimiendo toda clase de instrumentos y armas cortas.—— Cuando Ireneo Rodríguez bajaba, haciendo siempre disparos y amenazas, lo mismo que los demás ocupantes del vehículo, y al tiempo en que los serenos se iban acercando al carro para su revisión correspondiente, lo que no se pudo realizar por la resistencia opuesta por los traficantes, el nombrado Ireneo Rodríguez y el personal de vigilancia, llegaron a estar frente a frente, oportunidad que aprovechó uno de los serenos para arrebatarle el arma de fuego calibre 22 largo, con la que prácticamente tenía encañonados a los serenos, al mismo que su mujer gritaba "hay que matar por lo menos a uno".—— No obstante de habérsele arrebatado el arma, con el que estaba a punto de victimar a cualquiera de los serenos, Rodríguez se armó con dos piedras, con las que arrojaban en forma repetida, igualmente con esta actitud, la asumida por los demás traficantes.—— Finalmente ante la decidida intervención y firmeza con que actúo nuestro servicio de vigilancia, en cumplimiento de su deber y de los intereses del Estado, los contrabandistas de mineral, optaron por huir, quedando en el lugar las 49 bolsas producto del hurto y del rescate.—— Mayores detalles y esclarecimientos, hallará su autoridad dentro las investigaciones que realice en la etapa del sumario.—— Será justicia, etc. — Catavi, 17 de junio de 1974.—— Fdo. R. Revollo A.—— Gerente.— Fdo. Dr. R. Roca G.- Abogado de E.M.C.—— DECRETO: .- Sello del Juzgado.- a, 20 de junio de 1974.— Téngase presente el alza presentado con las características señaladas, como cuerpo de delito de acuerdo al art. 133 del Pdto. Criminal y de los fundamentos explicados.— Fdo. Dr. D. Tórrez S.—— Juez Instructor.—— Ante mi.- V. Leiva C.—— Actuario.— REPRESENTACION DE FOJAS SETENTIDOS VUELTA.—— Al señor Juez Instructor 2°.- Llallagua.- REPRESENTA.- Que buscado en varias oportunidades por toda la población y no teniendo domicilio señalado el sindicado Gil Caballero no pudo ser habido por no conocer su paradero.—— Es cuanto representa para fines consiguientes de ley. — Firmado.— Ilegible.- Agente comisionado.—— sello del D.I.P. de esta localidad.—— Conociendo mayores datos sobre las circunstancias en que fue decomisado el mineral que en gran volumen transportaban clandestinamente los sindicados, tengo a bien hacer depósito de un arma de fuego calibre 22 largo, que fue arrebatado de manos del principal sindicado Ireneo Rodríguez, por parte de uno de nuestros serenos en el momento en que aquel se bajó del camión, al ver que éste no podía seguir su marcha por la inutilización de la llanta delantera derecha.—— Tiempo en el que se bajaron los demás traficantes, para hacer frente y resistencia al personal de vigilancia, esgrimiendo toda clase de instrumentos y armas cortas.—— Cuando Ireneo Rodríguez bajaba, haciendo siempre disparos y amenazas, lo mismo que los demás ocupantes del vehículo, y al tiempo en que los serenos se iban acercando al carro para su revisión correspondiente, lo que no se pudo realizar por la resistencia opuesta por los traficantes, el nombrado Ireneo Rodríguez y el personal de vigilancia, llegaron a estar frente a frente, oportunidad que aprovechó uno de los serenos para arrebatarle el arma de fuego calibre 22 largo, con la que prácticamente tenía encañonados a los serenos, al mismo que su mujer gritaba "hay que matar por lo menos a uno".—— No obstante de habérsele arrebatado el arma, con el que estaba a punto de victimar a cualquiera de los serenos, Rodríguez se armó con dos piedras, con las que arrojaban en forma repetida, igualmente con esta actitud, la asumida por los demás traficantes.—— Finalmente ante la decidida intervención y firmeza con que actúo nuestro servicio de vigilancia, en cumplimiento de su deber y de los intereses del Estado, los contrabandistas de mineral, optaron por huir, quedando en el lugar las 49 bolsas producto del hurto y del rescate.—— Mayores detalles y esclarecimientos, hallará su autoridad dentro las investigaciones que realice en la etapa del sumario.—— Será justicia, etc. — Catavi, 17 de junio de 1974.—— Fdo. R. Revollo A.—— Gerente.— Fdo. Dr. R. Roca G.- Abogado de E.M.C.—— DECRETO: .- Sello del Juzgado.- a, 20 de junio de 1974.— Téngase presente el alza presentado con las características señaladas, como cuerpo de delito de acuerdo al art. 133 del Pdto. Criminal y de los fundamentos explicados.— Fdo. Dr. D. Tórrez S.—— Juez Instructor.—— Ante mi.- V. Leiva C.—— Actuario.— REPRESENTACION DE FOJAS SETENTIDOS VUELTA.—— Señor Juez Instructor.— Respetuoso REPRESENTA.- En el presente juicio Criminal que sigue E.M.C. el sindicado Gil Caballero o Gilberto Caballero, buscado en la localidad de Llallagua y lugares adyacentes, no ha podido ser habido para su aprehensión, ignorándose su paradero.— Llallagua, 15 de julio de 1974.— — Oficial de Diligencias.— AUTO DE FOJAS SETENTA Y OCHO VUELTA. – a, 16 de julio de 1974.——

VISTOS.- La representación de fojas 72 Vlta. y la del oficial de diligencias de este Juzgado, Cítase a GIL CABALLERO mediante Edictos con el auto inicial de la instrucción iniciado por Rafael Revollo Andia, Gerente de la Empresa Minera Catavi, en contra del indicado imputado por los delitos incursos en la sanción de los arts. 223, 326 y 159 del Cód. Penal, y sea mediante las radioemisoras de la localidad, para que se presente a asumir su defensa en el término de los días de conformidad al art. 106 del Cód. del Pr. Penal.—— Fdo. Dr. Jorge Cazas Arévalo.—— Juez Instructor.—— Ante mi.- V. Leiva G. — Actuario.

Librado en Llallagua a los diecinueve días del mes de julio de mil novecientos setenta y cuatro años. Fdo. Dr. Jorge Cazas Arévalo.—— Juez Instructor.—— Fdo. Victor Leiva Garvizu.—— Actuario

TODOS SANOS CON
Opotónico
VITAMINADO

cada tableta 60 Ctvs. en todo el país.

Amigos de la Ciudad:

Posesionaron nueva directiva encabezada por Hugo López V.

En sesión de honor cumplida en su sede de la Plaza Murillo, el Presidente de esta agrupación Dr. Manuel Elías Paredes dio posesión a los integrantes de la nueva Mesa Directiva de la entidad para el período 1974-75.

El Presidente saliente señaló en su discurso-informe la necesidad de conseguir una mayor atención a los problemas del departamento por parte de las autoridades de gobierno "Si por ser una urbe cosmopolita, sede del gobierno, La Paz no puede ni debe formular pedidos en base de acción de masas, como sucede corrientemente en otras poblaciones con sentido más regional, creemos que tiene derecho al silencio y al recogimiento espiritual, como medios para expresar su protesta", dijo refiriéndose a la decisión adoptada por diversas instituciones que no participaron en la celebración del 16 de Julio.

El directorio entrante está presidido por el Arq. Hugo López Videla quien trazó su programa de acción, sugiriendo que se tome parte activa en la solución de los problemas de la ciudad. Expresó la necesidad de sugerir a la Alcaldía Municipal, la ejecución inaplazable de un plan orgánico de desarrollo urbano de la ciudad y de sus áreas de influencia en las micro-regiones que deberán conformar la gran urbe.

El Arq. Hugo López Videla, manifestó su convicción de que se debe apoyar a CORDEPAZ y debe lograrse que reviertan al departamento cerca de 21 millones de dólares anuales que le corresponden. Dijo que se tomará contacto con todas las actividades mineras, industriales y comerciales del departamento a fin de conocer sus problemas y solicitar su apoyo financiero.

Acompañan al Arq. López Videla en la nueva gestión el Dr. Edmundo Ariñez Zapata, como Vicepresidente; Dr. César Vera Carrasco, segundo Vicepresidente; Secretario de Relaciones, Lic. Napoleón A., de Actas, Prof Alfredo Ayala Zapata; Tesorero, Ing. Juan Peñaranda M., y Bibliotecario, Arturo Costa de la Torre.

Vocales propietarios Ing. Felipe Guzmán, Dr. Alberto Crespo Gutiérrez, Eduardo Sáenz. Gonzalo Silva Sanjinés, Dr. Alfredo Jáuregui Cusicanqui e Ing. Lucio Monroy.

AMIGOS DE LA CIUDAD.- El Presidente saliente de Amigos de la Ciudad, Dr. Elías Paredes entrega la banda simbólica al nuevo Presidente de la entidad Arq. Hugo López Videla. En la foto inferior, miembros de la nueva directiva para el período 1974-75 prestando su juramento de honor.

Fallecimientos

"BOLIVAR" S.A. DE SEGUROS participa el sensible fallecimiento de la que en vida fue su asegurada

† Dña. BALVINA RODRIGUEZ vda. de OJEDA

(Q. E. P. D.)

Angélica, Carmen, Lucio, Julio y Rodolfol Ojeda Rodríguez hijos; José Villafán, Venancio Loma, Mercedes Medina, Cerafina Rocha y Florinda Nogales hijos políticos, los nietos, primos, sobrinos y demás familia ruegan a sus amistades y en forma especial a los residentes de Corocoro y Viacha se dignen concurrir a la traslación de los restos mortales de la extinta al Cementerio General el día de hoy miércoles 31 a hs. 16 p.m.

El cortejo fúnebre partirá de la calle Villegas No. 1254 (final 20 de Octubre).

Favor que comprometerá la gratitud de la familia doliente.

La Paz, julio de 1974

En la paz del Señor ha dejado de existir la que en vida fue ejemplar y abnegada madre:

† Dña. MARIA SANCHEZ v. de VALVERDE

Q. E. P. D.

Horcilia Valverde v. de Boyán, Teodoro Valverde S. (ausente) hijos; Ana Boyán, Soledad Boyán v. de Pardo, René Valverde, Edgar Valverde (ausente), nietos; los bisnietos, sobrinos y demás familia ruegan a sus amistades, invitan en forma especial al personal docente de la esc. Libertad y colegio Franz Tamayo (diurno) se dignen asistir a la traslación de los restos mortales de la extinta al Cementerio General el día de hoy miércoles 31 del pte. a hs. 16 p.m. (cuatro de la tarde).

El cortejo fúnebre partirá de la Av. Buenos Aires esq. calle Cuarto Centenario. Será favor que agradecerá la familia doliente.

CASA VALDIVIA. Graneros y Figueroa. Tels. 25254-24290.

La empresa de transportes, Servicios Aéreos Bolivianos Ltda., tiene el sentimiento de comunicar a la opinión pública el sensible fallecimiento en accidente aéreo, acaecido el 6 de enero de 1974 de los que en vida fueron sus tripulantes:

† My. Av. Don CIRO SAAVEDRA MEJIA

Cap. Av. Civil MARIO FLORES SOSSA

Tec. Av. ARMANDO RODRIGUEZ MONTAÑO

Sr. Don LEOPOLDO MADDE CORTEZ

(Q. E. P. D.)

Ruegan a sus parientes y amistades personas piadosas, en forma especial FF.AA., a la Dirección General de Aeronáutica, Civil, Subsecretaría de Aeronáutica, Adepta, Corinca, se dignen asistir a la Misa de cuerpo presente a horas 15 p.m. y a la traslación de los restos mortales al Cementerio General el día de hoy miércoles 31 del presente a horas 16 p.m. El cortejo fúnebre partirá del Círculo Militar (Plaza Murillo).

SERVICIOS FUNERARIA ALIAGA FIGUEROA 773 Tels. 25676-64800

AGENDA FEMENINA

ALIANZA PANAMERICANA DE MUJERES MEDICOS

El día de hoy a horas 18.30 efectuará su reunión mens. ual en el local del Colegio Médico. En la oportunidad la Dra. Renata Golberger tendrá a su cargo la presentación de un caso clínico.

DAMAS ROTARY SUR

Se cita a todas las socias a la Asamblea General Extraordinaria que se llevará a cabo mañana a horas 10 en su Secretaría de la Av. Arce esquina Montevideo.

ESPOSAS DE EJECUTIVOS DE COMIBOL

Las socias de esta agrupación se reúnen mañana en su té mensual en casa de la señora Evelyn Donoso de Rodríguez Av. 6 de Agosto esq. Campos N° 2707.

"AIDIS"

Los señores componentes de "AIDIS" se reúnen en su té mensual mañana en casa de la señora Teresa de Salinas.

CENTRO FEMENINO DE SOPOCACHI ALTO

Cita a sus afiliadas a concurrir a la posesión de la Mesa Directiva que se efectuará el día sábado 3 de agosto en su sede social de la calle Reseguín N° 1986 a horas 11. La ceremonia será seguida de un Vino de Honor.

MESA REDONDA PANAMERICANA

Se reúne hoy a horas 10.30 en casa de la señora Alina Capriles de Céspedes para rendir homenaje a las efemérides cívicas de Venezuela, Colombia y Perú.

AMIGOS DE LA CIUDAD

El lunes en solemne ceremonia fue posesionada la nueva directiva de la Sección Femenina de la entidad, la misma que está conformada por las siguientes damas:

Presidenta, Irma Barrera de Bedregal: Primera Vicepresidenta, Cristina Virreira; Segunda Vicepresidenta, Rosa L. de Gosálvez; Secretaria General, Guillermina Sánchez Valencia; de Actas, Bertha de Montes e Ivonne de Soto; Tesoreras Zaida de López y María B. de Loza; Secretarias de Cultura, Carmen Pinto y Emma Alina Ballón; de Relaciones, Marilú de Velasco y Encarnación de Llanos; de Prensa y Propaganda, Teresa de Blanco y Lucy de Romero. Vocales: Mercedes de Nardín; Betty de Barrera, Carmen Rosa de Moreno, María Luisa de Costa, Mery de Carrasco, Mercedes de Cano Moreno, Guillermina de Mendizábal, Nelly de Laguna Meave, Edda de Prudencio, Pepa Vélez Otero y Alicia B. de Benavides.

Consejo Consultivo, Hortensia Dalenz de Ayala, past - Presidenta; Ana Rivera Sotomayor; Yolanda A. de Terrazas Elvira Llosa de Salmón, Josefina de Ascarrunz, Sofía de Del Castillo, Laura de Pardo Valle.

Club del Libro: Teresa de Blanco y Amalia Muñoz Reyes.

SOCIALES

REUNIONES

El próximo viernes 2 de agosto el Embajador de Colombia y la señora de Rosselli ofrecerán en su residencia una cena en honor del Ministro de Relaciones Exteriores y la señora de Guzmán Soriano.

El Encargado de Negocios de Portugal y la señora de Pinto Machado ofrecen una cena protocolar el día 5 de agosto, para despedir al señor Embajador del Japón, Masao Fujimoto, que en breves días se despide del país luego de haber cumplido su misión en Bolivia.

Con motivo de celebrar la Fiesta Nacional de su país el Encargado de Negocios de Suiza y la señora de Quendox ofrecerán mañana en su residencia una recepción. La reunión tendrá lugar al mediodía.

El personal administrativo de la Escuela Normal "Simón Bolívar" realizó una reunión social como manifestación de aprecio a la señora Norah de los Santos de la Mar.

PRIMERA COMUNION

En la Parroquia de los Reverendos Padres Carmelitas la niña Ximena Oviedo Espejo efectuará hoy su Primera Comunión en compañía de numerosas alumnas del Colegio Amor de Dios.

BODAS DE PLATA

El Dr. Oscar Guerra Mendizábal y la señora Rosa Montenegro de Guerra, celebran sus Bodas de Plata matrimoniales. Con este motivo serán objeto de manifestaciones de aprecio por parte de familiares y sus relaciones sociales.

Misas

La familia de la que en vida fue:

† Sra. ARMINDA A. Vda. de RODRIGUEZ

(Q. E. P. D.)

Invitan a sus familiares, amigos, residentes de Coroico y personas piadosas asistir a la Misa que recordando el mes de su sensible fallecimiento, mandarán a celebrar el día de mañana jueves 1o.de agosto a horas 11noo a.m. en la Iglesia de La Merced.

Su concurrencia comprometerá la gratitud de la familia doliente.

Dr. Justino Ugarte Sánchez, Teresa Martínez de Ugarte, padres; Teresa Viviana, y Marcela Adriana, hermanas, abuelos, tíos, primos y demás familia del que fue niñito

† JUSTINO MARCELO UGARTE MARTINEZ

(Q. D. D. G.)

ruegan a Ud. (s) se digne (n) asistir a la Misa de Angeles, que recordando su onomástico y los dos meses de su llorado fallecimiento, se oficiará el día de hoy a Hs. 10, en la Iglesia de Santo Domingo, (Yanacocha esq. Ingavi).

Atención que comprometerá la gratitud de la familia doliente.

La Paz, julio de 1974

El duelo se recibe por tarjeta.

† ANDRE y HELEN PONT

Q. E. P. D.

Las primas hermanas Hortencia de Quezada, Teresa Figueroa, María Luisa de Alba, Bertha de Fagalde, Julia de García, Elena de Yañez, y sobrinas, ruegan a Ud. (s) asistir a la Misa que recordando los ocho días de su sensible fallecimiento, se mandará oficiar, el día de hoy miércoles 31 a Hs. 12 en la Iglesia de La Merced.

Favor que comprometerá la gratitud de la familia doliente.

La familia de la que en vida fue

† Sra. AMALIA TRIGO ARCE de GUARDIA

Invita a sus parientes, amigos, residentes chuquisaqueños y personas piadosas a asistir a la misa que recordando el mes de su sensible fallecimiento se mandará a oficiar el día de mañana jueves 1ro. de Agosto en la Iglesia de la Inmaculada Concepción (Manticulo de Sopocachi) a horas 11.30 a.m.

Su asistencia a este acto religioso comprometerá la gratitud de la familia doliente.

EL COMANDO GENERAL DE LA FUERZA AEREA BOLIVIANA, invita a todos los señores Generales, Jefes, Oficiales, Suboficiales, Clases y Personal Civil de las FF.AA., particularmente de la Fuerza Aérea a la traslación de los restos mortales al Cementerio General, del que en vida fuera digno miembro de la Institución:

My. Av. (en retiro) CIRO SAAVEDRA MEJIA

Q. E. P. D.

El cortejo fúnebre partirá del Círculo Militar (Plaza Murillo), el día de hoy a hrs. 16:00 p.m.

La Paz, 31 de julio de 1974

Misas

Los hijos, hijos políticos, nietos y demás familiares de la que en vida fue abnegada y ejemplar madre Sra.

Doña VICENTA ALVAREZ Vda. de HARB

Q. E. P. D.

invitan a sus amistades y personas piadosas asistir a la Misa, que recordando el segundo año de su irreparable pérdida se mandará oficiar el día jueves 1o.de agosto a horas 18 y 30 (6 y 30 p.m.) en la capilla del Colegio Inglés Católico (calle Murillo).

Favor que comprometerá la gratitud de la familia doliente.

La Paz, 31 de julio de 1974

La familia del que en vida fue

Señor Arq. MARCO A. QUIROGA GISMONDI

invita a sus familiares, amigos y personas piadosas, asistir a la Misa que recordando el segundo año de su sensible fallecimiento mandará a oficiar el día jueves 1o.de agosto del presente año a horas 11.30 a.m. en la parroquia de María Auxiliadora.

Su asistencia comprometerá la gratitud de la familia doliente.

La Paz, 31 de julio de 1974

Fallecimientos

ASOCIACION DE FUTBOL DE LA PAZ

Tiene el sentimiento de comunicar el sensible fallecimiento del que en vida fue distinguido Dirigente Nacional de Fútbol

† Prof. JORGE CARDONA VERA

Q. E. P. D.

1ro. Vice Presidente de la Federación Boliviana de Fútbol.

Acaecido en esta ciudad, cuyos restos serán inhumados en la ciudad de Sucre.

La Paz, 30 de julio de 1974

FEDERACION BOLIVIANA DE FUTBOL

Tiene el sentimiento de comunicar el sensible fallecimiento del que en vida fue su prestigioso Dirigente Nacional de Fútbol

† Prof. JORGE CARDONA VERA

Q. E. P. D.

1ro. Vice-Presidente de la F.B.F.

Acaecido en esta ciudad, los restos serán inhumados en la ciudad de Sucre.

La Paz, 30 de julio de 1974

La familia del que en vida fue:

† Don MARIO MARIN CHUQUIMIA

(Q. E. P. D.)

ruegan a sus amistades y personas piadosas, se sirvan asistir a la Misa que se oficiará en la Parroquia del Gran Poder (Antonio Gallardo) el día 1o.de agosto del año en curso, recordando el primer año de su sensible fallecimiento a hs. 10 a.m., favor que comprometerá la gratitud de la familia doliente.

La Paz, 31 de julio de 1974

El duelo se despide en la puerta del templo.

No circulan invitaciones especiales

"Para tus fieles, Señor, la vida no se acaba, tan sólo se muda; deshecha la casa de esta terrena morada entran en posesión de la mansión eterna de los cielos".

En la paz del Señor y confortada con los auxilios de la Santa Religión Católica, ha dejado de existir la que en vida fue abnegada y ejemplar madre:

† Señora doctora HORTENSIA PACHECO viuda de GUZMAN

Q. E. P. D.

Rosario Guzmán de Jove, Adhemar (ausente) y Mary Guzmán Pacheco hijos, Jorge Jove A. hijo político; Adhemar (ausente) Javier Guzmán B.; Jorge Luis, María de los Angeles y Mauricito nietos; Daysi Fuentes M., prima; y demás familia, ruegan a sus parientes y amistades, personal docente y alumnado del Liceo de Señoritas La Paz, Organización Grace y en especial a las señoras Socias de la Archicofradía de María Auxiliadora, Cofradía del Sagrado Corazón de Jesús, Cofradía de Nuestra Señora del Perpetuo Socorro, Asociación de Viudas y Derechohabientes del Magisterio, y demás instituciones a las que perteneció, se dignen asistir a la Misa de cuerpo presente que se oficiará el día de hoy miércoles 31 a horas 15.oo y a la traslación de sus restos mortales a horas 15.30.

El cortejo fúnebre partirá de la calle Federico Zuazo No. 2066 (antes Zapata).

Favor que comprometerá la gratitud de la familia doliente.

SERVICIOS:FUNERARIA ALIAGA,FIGUEROA 773 Tels. 25676-64800

"Para tus fieles, Señor, la vida no se acaba, tan sólo se muda; deshecha la casa de esta terrena morada entran en posesión de la mansión eterna de los cielos".

En la paz del Señor y confortada con los auxilios de la Santa Religión Católica, ha dejado de existir la que en vida fue abnegada y ejemplar madre:

† Señora doctora HORTENSIA PACHECO viuda de GUZMAN

Q. E. P. D.

Rosario Guzmán de Jove, Adhemar (ausente) y Mary Guzmán Pacheco hijos, Jorge Jove A. hijo político; Adhemar (ausente) Javier Guzmán B.; Jorge Luis, María de los Angeles y Mauricito nietos; Daysi Fuentes M., prima; y demás familia, ruegan a sus parientes y amistades, personal docente y alumnado del Liceo de Señoritas La Paz, Organización Grace y en especial a las señoras Socias de la Archicofradía de María Auxiliadora, Cofradía del Sagrado Corazón de Jesús, Cofradía de Nuestra Señora del Perpétuo Socorro, Asociación de Viudas y Derechohabientes del Magisterio, y demás instituciones a las que perteneció, se dignen asistir a la Misa de cuerpo presente que se oficiará el día de hoy miércoles 31 a horas 15.oo y a la traslación de sus restos mortales a horas 15.30.

El cortejo fúnebre partirá de la calle Federico Zuazo No. 2066 (antes Zapata).

Favor que comprometerá la gratitud de la familia doliente.

La Paz, 31 de julio de 1974

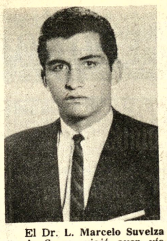

El Dr. L. Marcelo Suvelza G. de Sucre, viajó ayer vía Braniff a Bélgica-Europa, a seguir estudios de especialización, acompañado de su Sra. Vicky F. de Suvelza e hijos.

NIQUITO CENTELLAS

PRIMER ANIVERSARIO

Hoy cumple su primer año el niñito Gabriel Renné Velasco Pantoja.

Hermanito:

Nos dejaste hace tres largos años.

Estos fueron para nosotros, años de interminables recuerdos y deseos de volverte a tener. Nunca nadie llenará tu vacío y vivirás por siempre en nuestros corazones.

Te recordamos con mucho amor y sufrimos tu ausencia.

Tus hermanos
Carola y Fernando.

prendas para bebés

B.V.D.®

ARTICULOS DEPORTIVOS

Magda Soliz Egüez y Graham Kennedy French

tienen el agrado de participar a sus parientes y amigos su matrimonio realizado el viernes 26

La Paz, 29 de julio, 1974

CAJA NACIONAL DE SEGURIDAD SOCIAL

CONVOCATORIA A PROPUESTAS Nº 15/74

PROVISION DE MUEBLES METALICOS PARA EL HOSPITAL UNICO DE TRINIDAD

Por disposición de la Junta de Almonedas de la Caja Nacional de Seguridad Social, se convoca a propuestas para la provisión de MUEBLES METALICOS con destino al Hospital Unico de Trinidad, segun catálogos preparados para el efecto.

Las propuestas deberán ser presentadas por firmas industriales legalmente establecidas en el país, llenando todos los requisitos de ley.

Los pliegos de condiciones generales y de especificaciones técnicas, se entregarán a los interesados en Secretaría del Departamento de Compras, calle Presbitero Medina N° 2491, repartición esta en la que se recibirán las ofertas en sobre lacrado y sellado con el rótulo de: CONVOCATORIA N° 15/74 "MUEBLES PARA TRINIDAD", hasta horas 17.00 de fecha 30 de agosto próximo.

La Paz, 30 de julio de 1974

DEPARTAMENTO NAL. RELACIONES PUBLICAS.

MINISTERIO DE EDUCACION Y CULTURA

DIRECCION GENERAL DE EDUCACION

DIRECCION NACIONAL DE EDUCACION FISICA Y DEPORTES

COMUNICADO

El Ministerio de Educación y Cultura, la Dirección General de Educación, mediante la Dirección Nacional de Educación Física y Deportes, comunica a los señores Directores Distritales, Supervisores Regionales, Zonales y en particular a los señores Supervisores de Educación Física de la República, que el Desfile conmemorando el CXLIX Aniversario de la Fundación de la República, se realizará el día lunes 5 de agosto a Hs. 9 a.m., sujetándose al siguiente instructivo:

Asistirán el abanderado, sus escoltas, un alumno sobresaliente representante de cada curso del NIVEL MEDIO E INSTITUTOS PROFESIONALES, formando con sus respectivas bandas escolares, el personal docente y administrativo.

La Paz, 30 de julio de 1974

(Fdo.) Tcnl. Waldo Bernal Pereira
MINISTRO DE EDUCACION Y CULTURA
DEPARTAMENTO DE RELACIONES PUBLICAS Y PRENSA

AVISOS ECONOMICOS

Revistas Libros

OBRAS RECIEN RECIBIDAS:

HEILBRONER - Introducción a la Microeconomía.
DORFMAN - Precios y Mercados.
CRESS - KIRKSEN - GRAHAM - Fortran IV con Watfor y Watfiv
PRADOS - Monopolio y Competencia monopolista.
PRADOS - Teoría de la Producción.
FAURE - La Sociedad Tecnológica de Consumo
NOWAK - Teoría y Práctica de la Administración Fiscal

GISBERT Y CIA, S.A.
Librería - Papelería - Editorial
Comercio 1270 - 1280
Casilla 195
La Paz

CARVAJAL.- Yanacocha 448 Tel. 54862, tres habitaciones mixto ofrezco calle Colón para depósito. Dos habitaciones dependencias, derecho teléfono anticrético Pura Pura, cerca Saíd, entrega inmediata 20.000. Habitación y tienda anticrético Plaza Venezuela (Int. o dependencias apropiado para bar o cualesquier actividad. (30-31/49856)

DOY HABITACIONES, en anticrético, teléfono 42021. (31/T)

CARVAJAL, Yanacocha 448 Tel. 54862, oficinas anticrético Yanacocha excelente lugar entrega inmediata. (31-1/49870)

ANTICRETICO, doy 6 habitaciones, cocina baño en Sopocachi pasaje Rosendo Gutiérrez No. 10 frente Reseguín (30-10/49750)

CARVAJAL, Yanacocha 448 Tel. 54862, departamento anticrético Pasos Kanqui con teléfono 50.000. Departamento calle Jáuregui mixto, cerca Méndez Arcos dos dormitorios, dependencias. (30-31/49856)

NECESITO Departamento dos dormitorios teléfono 83389 (R)

CARVAJAL, Yanacocha 448, vende casas, Guerrilleros Lanza tres departamentos entrega vacía. Casas Villa Fátima. Copacabana. Pura-Pura calle Gamarra 65.000. Otras casas, distintas zonas, desde 28.000 hasta 900.000. (31-1/49870)

CARVAJAL, Yanacocha 448 Tel. 54862. Dos habitaciones Av. Vásquez anticrético 10.000. Pura Pura dos habitaciones dependencias derecho teléfono cerca Said 20.000 anticrético. Villamil de Rada alquiler. Otras distintas zonas. (31-1/49870)

LUBRAVE, Pérez Velasco 775 anticrético 4 o 2 habitaciones Isaac Tamayo. También necesitamos habitación, persona sola. San Pedro. (31-1/49867)

CARVAJAL, Yanacocha 448 Tel. 54862. Departamento ofrezco alquiler anticrético Nicolás Acosta. Yanacocha Pasos Kanqui. Alto Sopocachi calle Carandaití. San Pedro calle Jáuregui. Otras demás zonas. (31-1/49870)

DEPARTAMENTO, en anticrético necesito, ofrezco hasta $b. 100.000. Preferible San Pedro. Referencias teléfono 57614 (30-4R)

HABITACION Necesito una habitación en alquiler. Preferible en zona central. Ref. Evaristo Valle N° 158. Preguntar por Sra. Angélica (R).

NECESITO Pequeño departamento preferible en San Miguel Teléfono 27756 (R)

DEPARTAMENTO GRANDE Ofrezco $b. 2.400.oo Ref. Teléfono 21584 o calle Castro N° 1581 Buscar Sr. Escóbar. Preferible en horas de la noche (R).

ANUNCIE HOY.. PAGUE DESPUES

PRESENCIA
LE OFRECE UN NUEVO Y PRACTICO SERVICIO

Ordene su AVISO ECONOMICO POR TELEFONO al 52178

Atención: Días ordinarios De 14 a 18. Sábados, Domingos y Feriados de 15 a 18.

TARIFAS REDUCIDAS EN SERVICIO A LA COMUNIDAD

NECESITO Departamento pequeño. Pago hasta $b. 800.oo. Ref. Teléfono 63896. (R).

DOY GARAJE, y pieza en anticrético. Referencias México 1548. (30-1/T)

Tiendas Kioscos

CARVAJAL, Yanacocha 448, tienda alquiler calle Ingavi para depósito cualesquier negocio. Tienda amplia cocina anticrético Av. Abaroa 20.000 entrega vacía. Otras distintas zonas. (31-1/49870)

CARVAJAL, Yanacocha 448 Tel. 54862 local para Barraca Industria depósito anticrético San Pedro ocasión. (31-1/49870)

Restaurant Bares

PENSION FAMILIAR Restaurant "ILLIMANI" recibe pensionistas. Atención de desayuno, almuerzo, cena y platos a la carta. Atendido por su propietaria. (R).

CARVAJAL, Yanacocha 448. Tel. 54862, bar pensión cerca av. Mariscal Santa Cruz, transfiero (30-31/49856)

PLATOS ESPECIALES, variedad preparo, repostería. Referencias Murillo No. 1087 Comercial "LANZA".

Empleados

SE NECESITA, garzón y ayudante de cocina. Nicolás Acosta 582 (30-1T)

EMPLEADA, necesito inútil presentarse sin certificados. Referencias teléfono 22748 y 27660 de horas 8 de la noche adelante.

RESTAURANT "ASIRIO" necesita cocinero. Bolívar 672. (31-1/49868)

Técnicos

..REPARAMOS refrigeradores, cocinas, toda marca, instalaciones, teléfono 60166. (25-30/49612)

REPARAMOS TELEVISORES Llamar al teléfono 42935. (19-19VIII/4935)

TELEVISORES, reparamos televisores toda marca a domicilio, no recogemos, servicio garantizado. Llamar 53799. (28-28/VIII/T)

ELECTRICISTA, instalaciones, reparaciones, teléfono 41585. (30-1/49855)

..REPARAMOS televisores, radios a DOMICILIO con garantía. Teléfono 62529 (29-31/49741)

..TECNICO EXTRANJERO repara televisores a domicilio. Teléfono 29576 (29-1°.T)

..PLOMERO se hacen instalaciones y reparaciones. Teléfono 54306. (29-30/54306)

Casas

ALQUILO CASA, para diplomáticos en Irpavi, 5 dormitorios, garaje, dependencias, teléfono 55806. (24-8/49603)

CASA FAMILIA, ofrece dormitorios muy soleados con pensión y ropa lavada a jóvenes, señoritas y matrimonios, teléfono 28079. (24-30/49607)

DOY EN ALQUILER, casita independiente en bajo Següencoma teléfono 41687. (30/49854)

..SE VENDE casita como lote, 141 m2. $b. 150.000. Ref.: Avenida Illimani N° 1679, teléfono 42062. (25-31/49605)

..ALQUILO casa amplia. Referencias teléfono 83435. (29-2/49739)

CARVAJAL, Yanacocha 448 Tel. 54862, casas, departamentos, habitaciones necesito propietarios no pagan comisión (30-31/49870)

LUBRAVE, Pérez Velasco 775, necesitamos venta casas, terrenos, anticréticos alquileres. (31-1/49867)

OFREZCO, anticrético casa junta independiente para zona central. $bs. 110.— teléfono 40097. (30-1T)

CARVAJAL, Yanacocha 448 Tel. 54862, casas, habitaciones, alquiler anticrético necesito distintas zonas, para clientes solventes propietarios no pagan comisión. (31-1/49870)

VENDO CASA Alto Sopocachi Méndez Pelayo N°. 7 final (Lado estanque agua) Piezas amplias, completamente nueva. Referencias misma casa o calle Alberto Ostria parada trufi N°. 5 callejón Sr. Antezana. (R).

LUBRAVE, Pérez Velasco 775, venta casas, alto San Pedro $bs. 280.000, fábrica Said $bs. 150.000 Avenida Quintanilla Zuazo $bs. 120.000. (31-1/49867)

VENTA O ANTICRESIS, edificio moderno en Cochabamba tres plantas, cuatro departamentos amplios, dependencias y terrazas, dos grandes depósitos, dependencias, agua propia, ubicación avenida Oquendo esquina Calama, recién estrenada, ofertas teléfono 3331, 5762 correspondencia Bufete Gordillo Sucre 3568 altos Cochabamba. (31LS)

CARVAJAL,- Yanacocha 448, vende casas, Díaz Romero. Alto Sopocachi cerca cancha Siñani, otras casas, diferentes zonas, precios, solicite datos. (30-31/49856)

Propiedades Terrenos

..DE OCASION vendo amplios terrenos en Achocalla, especial para sindicatos y cooperativas. Ref.: en horas de oficina, teléfono 40961. (25-30/F.R.)

CARVAJAL, Yanacocha 448 Tel. 54862, vende lotes Bosque Bolognia 418 mts. Cochabamba, La Chimba sobre Av. Galindo 900 mts. excelente ubicación. (31-1/49870)

OPORTUNIDAD Vendo terreno 600 m2. Irpavi. Ref: teléfono 40674. Sábados domingos 22701. (27-31/49706)

LUBRAVE, Pérez Velasco 775, venta terrenos, Coroico, Sucre Munaypata $bs. 80.000 Vino Tinto $bs. 16.000 Alto Obrajes. (31-1/49867)

CARVAJAL, Yanacocha 448, vende lotes calle Alvarez Plata 300 mts. cerca Plaza Vásquez Machicado y Tejada Sorzano, ocasión motivo viaje excelente ubicación. (31-1/49870)

CARVAJAL, Yanacocha 448, vende lotes Estados Unidos con construcciones 630 mts. buen lugar. Calle Armaza 245 mts. cercado. Jorge Saenz 285 mts. con garaje sotano, jardín excelente lugar. (31-1/49870)

CARVAJAL, Yanacocha 448, vende lotes calle Luis Lara, 1.003 mts. fraccionable c/lote 222 mts. cerca Mercado Rodríguez, precio ganga. (31-1/49870)

..VENDO DE OCASION amplio terreno en El Alto, al lado de la Aduana Nacional. Ref.: en horas de oficina, teléfono 40961. (25-30/F.R.)

CARVAJAL, Yanacocha 448 Tel. 54862, vende lote Chamoco Chico 160 mts. cercado. Lote Villa Copacabana 204 mts. excelente lugar. Lote con construcciones Villa San Antonio divisible, facilidades (30-31/49756)

TERRENOS, en Río Seco vendo facilidades de pago hasta un año. Ver oficina Técnica Comercial Avenida Alfonso Ugarte (antes Chacaltaya) No. 42 Villa 16 de Julio -Alto La Paz.) 31-4/49860)

CARVAJAL, Yanacocha 448, vende lotes El Tejar, cerca cancha Chamoco Chico 160 mts. ocasión cercado. Otros lotes Villa San Antonio 530 mts. Villa Fátima. Armonía, Calacoto alto 224 mts. cercado buen lugar. Seguencoma- Tembladerani- Alto La Paz distintas dimensiones y lugares. Otros lotes distintas zonas. (31-1/49870)

TERRENO, próximo Chulumani vendo. Teléfono 60105. (31-1/49863)

Máquinas

COMPRO Toda clase de muebles piano, radiola, máquina coser, escribir, refrigerador, lavadoras, cocina últimas artículos de casa. Teléfono 22730 (R)

COMPRO Máquinas de coser, escribir, radiola, refrigeradores, acordeones, bicicletas y joyas. Tel. 50572. (R).

..OCASION vendo máquina tejer "TURMIX" Chacaltaya 1983 esquina Sonatex. (25-30/49631)

Vehículos

AUTOMOVIL VOLKSWAGEN, cucaracha, excelente estado, bien equipado vendo. Tel. 27305. (30-31/H.01.)

..VENDO CAMION "GMC" americano de 120 qq. Teléfono 52778. Verlo en Independencia 148 (29-31/T)

VENDO, vagoneta Skoda, perfecto estado. Ref. Av. Busch 1924, horario de oficina. (31-1/T)

VOLQUETA, vendo volqueta marca Toyota, Ref. llamar al teléfono 82304. (R)

SE OFRECE Volquetas International R-210 en excelentes condiciones, de 10 y 12 toneladas. Ref: teléfono 54511. (27-30/49650)

..CAMION SCANIA modelo 73.- L.S.110 Capacidad 13 toneladas, vendo; tratar en La Paz: Teléfono 52514, en Santa Cruz teléfono 28493. Facilidades de pago. (29-4/49732)

Teléfonos

LUBRAVE, Pérez Velasco 775 venta teléfono comercial (31-1/49867)

CARVAJAL, Yanacocha 448, teléfono comercial instalado Miraflores transfiero otros alquiler ofrezco. (31-1/49870)

Ofertas especiales

COMPRO LATAS Vacías de leche. Referencias Pasaje Kuljis 541 (R).

MULTICOPIADOS, se realizan trabajos de pruebas objetivas, multicopiados, textos, guiones, láminas kárdex, fichas personales, rayado de láminas y programas. Diagramación de revistas y folletos; láminas didácticas con aplicación de zinc y fotograbado. Ref. Ciudad Satélite. Plan 266, calle 13 No. 18. (R)

..SE ALQUILA local de Consultorio Médico con o sin muebles, Pediatría, teléfono 82054. (25-30/49623)

PIZARRA especial calidad decoraciones, fachadas, pisos, zócalos. Sopocachi final prolongación Víctor Sanjinés N°. 121. (27-30/49713)

ECONOMISTAS Auditores, abogados, administradores de empresas, estadísticas, contadores generales e investigadores privados se ofrecen. Reserva y seriedad. Visite PROGEEC Ltda. Galerías Luz. 3er. piso Of. 19 (R).

GARRAFAS Refrigeradores, cocinas, mangueras, duchas, planchas, por mayor. Ref.: teléfono 23269. (27-2/T)

PRIVILEGIO INDUSTRIAL, ofrezco venta explotación invento COMPUESTOS HALOGENOS B-2777 Pfizer Inc. Dirigirse casilla 853. (31-1/49870)

PRIVILEGIO INDUSTRIAL, ofrezco venta explotación invento PROCEDIMIENTO PREPARACION NUEVOS DERIVADOS DE FENOTIAZINA B-2774 Rhone Poulenc. Dirigirse casilla 853. (31-1o./49869)

PRIVILEGIO INDUSTRIAL, ofrezco venta explotación invento PREPARACION NUEVAS AMINAS DE FENOTIAZINA B-2775 Rhone Poulenc. Dirigirse casilla 853. (31-1o/49869)

PRIVILEGIO INDUSTRIAL, ofrezco venta explotación invento "Método - Aparato para Ligazón entre conducto de paso y cemento" B- 2737 Continental Oil. Dirigirse casilla 853. (31-1/49869)

CARVAJAL, Yanacocha 448 Tel. 54862. Maestranza carpintería completamente instalada transfiero zona central, con o sin local. (31-1/49870)

PRIVILEGIO INDUSTRIAL, ofrezco venta explotación invento METODO CULTIVAR LEISHMANIA B-2771 Vasojunzo Nanche. Dirigirse casilla 853. (31-1o/49869)

PRIVILEGIO INDUSTRIAL, ofrezco venta explotación invento ESTERES DE ACIDOS AMINOBENCIMIDAZOLCARBOXILICOS SUS SALES Y QUELATOS . B-2769 du Pont. Dirigirse casilla 853 (31-10/49869)

Tocadiscos TV-Radios

VENDO aparato Stereo, 4 en 1200 Wats Marca Silvania, parlantes con suspensión de aire. Ref. Tel. 41944 (r).

VENDO, amplificador stéreo de 60 Watts, de salida. Atención de 3 a 6 de la tarde. Referencia Ignacio Flores No. 768. (31-1/49859)

APARATO CUADRAFONICO 4 en 1 de 4 parlantes Tel. 21584 o calle Castro 1581 Sr. Escóbar. (r).

Varios

FRASCOS, importador y otros para dulcería. Vendo. teléfono 54098. (31-1/49863)

AVISO, se extravio una libreta de ahorro No. 41805 perteneciente a Fanny de Vargas, queda anulada. (31/49861)

COMPRO PLATA Monedas 5 décimos, objetos desechables, cucharas, soperas, bandejas. Calle Tiahuanacu 9. (27-1°./49477)

SE VENDE Fierro redondo liso de media pulgada y tres octavos, al por mayor. Entrega inmediata. Ref: teléfono 3331 en Cochabamba, 26146 - 24637 y 24650 en Santa Cruz. (26-5/8458)

ADOBES VENDO, en Miraflores Costa Rica Hans Kundt. Referencias teléfono 27455 sólo mañanas. (30-1/49743)

VENDO, perro Pekinés para reproductor, de un año un acordeón a piano 120 bajos nuevo. Referencias Romecín Campos No. 471. Sra. de Guzmán (30-49744)

CARNET IDENTIDAD, La Nacional. Colón esquina Ballivián (30-31/49857)

CERAS "JUHO" Fábrica de ceras "Juho" ofrece su producto por mayor y menor. Referencias Pasaje Kuljis 541 (R).

TITULACION TREINTENARIA, La Nacional. Colón esquina Ballivián (30-31/49857)

LA NACIONAL, tramita pasaportes 48 horas. (30-31/49857)

COMPRO, puerta de plancha para garaje. Referencias teléfono 53824 Sr. Flores. (30-1R)

TITULOS DE BACHILLER, La Nacional. Colón esquina Ballivián. (30-31/49857)

PASAPORTES, 48 horas La Nacional. Colón esquina Ballivián (30-31/49857)

CERTIFICADO ALODIAL, La Nacional, Colón esquina Ballivián. (30-31/49857)

RADICATORIAS, La Nacional. Colón esquina Ballivián (30-31/49857)

LONGINES

El reloj mas honrado del mundo

Distribuidores en Oruro: Casa Atelier Continental Ltda.

AGENDA

PRESENCIA Av. Mariscal Santa Cruz - Edif. Esperanza CENTRAL: Tel. 40460 - 41125 y 52184- GERENCIA: Tel. 52172.- PUBLICIDAD: Tel. 52178 REDACCION: Tel. 51998- Casilla 1451- Cajón Postal 3275.

FARMACIAS DE TURNO DEL 27 DE JULIO AL 3 DE AGOSTO

ATENAS Dra. Carmen Gallardo, Colón No. 543- Tel. 40600.- SAN LUIS, Dra. Elsa Michel, Díaz Romero No. 1431- Tel. 24785.- NORTE, Dra. Hilda Puña, Av. Armentia No. 549- Tel. 22781.- SANTA VERONICA, Dra. Edda Ríos, Gral. Gonzales No. 1248- Tel. 42551.- SAN SILVESTRE Dra. Ruth Carrillo, Av. Ecuador- R. Gutiérrez- Tel. 53945.- CENTRAL Dra. Yolanda Salcedo, Illampu No. 706- Tel. 41577.- ENTRE RIOS Dra. Lilia Quintanilla, Av. Entre Ríos (Segunda cuadra).

FARMACIAS DE TURNO PERMANENTE

OBRAJES, Plaza Franz Tamayo Tel. 82081- Obrajes.- SAN CARLOS Av. República 26 Tel. 20223 Villa Victoria.- VERA CRUZ, Av. Antofagasta No. 100 Tel. 59107 Alto de La Paz.- CRISTO REY, General Lanza 2110 Tel. 27534 Sopocachi Alto.

TELEFONOS DE URGENCIA

BOMBEROS 119.- ASISTENCIA PUBLICA 118-22111.- RADIO PATRULLA 110.- TRANSITO 26148.- SAMAPA 26628-26548.- ENERGIA 54357.- TELEFONOS (RECLAMOS) 113.- INFORMACIONES 104.- SEÑORITA HORA 117.- LARGA DISTANCIA-EXTERIOR 55907-09 - INTERIOR 20402-03.- HOSPITAL DE CLINICAS CENTRAL 22821- 22872.- AASANA 59333-59310.

FLOTAS

TRANS-SERVICE LTDA. Alto de la Alianza N°. 757 Tel. 43154.- TRANSPORTES "EL CHAPACO" Chuquisaca 568 Tel. 40258.- TRANSPORTES UNIVERSO, Av. Montes 638 Tel. 42831.- TRANSPORTES SAMA, Murillo esq. Graneros Tel. 28462.- TRANSPORTES PULLMAN BOLIVIA.- Plaza Alonso de Mendoza, teléfonos 55854- 25893.- ANDINO, León de la Barra 360 Tel. 20471.- BERMEJO, Av. Pando 148 Tel. 28981.- CONTINENTAL, Av. Montes 675 Tel. 29061.- COPACABANA, Av. Montes 620 Tel. 20477- 40461.- LAURO, Av. Camacho 1223 Tel. 27677.- TRANSPORTES PILCOMAYO, Figueroa esq. Tiquina Tel. 22858.- ALIAGA, Av. Montes 700 Tel. 26376.- URUS, Bozo 194 Tel. 50793.- TRANSPORTES SAN CRISTOBAL, Plaza Alexander 190 Tel. 27775-41076.- FLOTA YUNGUEÑA, calle Coroico No. 1577 Tel. 43001.- TRANSPORTES TARIJA, Tiquina 37 Tel. 28911.- TRANSPORTES VICTORIA, Emilio Calderón 563 (Gran Poder) Tel. 56599.- TRANSPORTES ABAROA, Plaza Alonso de Mendoza 242 Tel. 27096.- MICROBUSES KIRQUINCHO, Bozo 108 Tel. 54612.- TRANSPORTES MOTO MENDEZ, Chuquisaca 626 Tel. 29851.- TRANSPORTES TUNARI, calle Bozo No. 108 Tel. 40375.- TRANSPORTES MANCO KAPAC, calle Tumusla 550 (Hotel Tumusla).- "DORADO ORIENTE", Pullman de lujo calle Bozo 106 Tel. 40373.- TRANSPORTES RIVEROS, (a Copacabana) Av. Montes 660 Tel. 20984.- EXPRESO PANAMERICANO LTDA., Servicio: Potosí- Sucre- Villazón. Dirección calle Bozo No. 167 teléfono 20803.

EMPRESAS AEREAS

LLOYD AEREO BOLIVIANO, Tels. 54649- 53132- 55769- 51155- 51163-59053.- LUFTHANSA, Tels. 20383- 25780- 50499- 50609.- AEROPUERTO, Tel. 59151.- AEROLINEAS ARGENTINAS, Tel. 50792.- AVIANCA, Tels. 43909- 40883.- AIR FRANCE, Tel. 51740.- LAN, Tel. 28536.- KLM, Tel. 42965.- SWISSAIR, Tel. 28924.- PANAM, Tels. 54117- 41863.- BOA, Tel. 26387.- VARIG, Tel. 21450.- ECUATORIANA, Tel. 54472.- IBERIA, Tels. 20270- 24378.- ALITALIA, Tel. 23494.- B.O.A.C., Tel. 55541.- CANADIAN PACIFIC, Tel. 55541.- SOUTH AFRICAN AIRLINES, Tel. 55541.- BRITISH- CALEDONIAN, Tel. 55541.

BRANIFF INTERNATIONAL

VENTAS-INFORMES, Tels. 21100- 21105.- AEROPUERTO, Tel. 59303.- CARGA, Tels. 59555- 59012.- ESTACION CENTRAL, Tels. 52510-53410.- ESTACION GUAQUI, Tel. 888.

Orquestas

ORQUESTA, electrónica "CARAVELL", teléfono 64206. (30-5/49851)

LOS PEQUENINOS Orquesta electrónica, teléfono 50556-65343. (27-10/T)

ORQUESTA Electrónica "PENTAGRAMA" teléfono 54668. (10-12/VIII/49110)

ORQUESTA Para sus fiestas, teléfono 53220. (23-3/49493)

Préstamos Dinero

CARVAJAL, Yanacocha 448. Tel. 54862, presta dinero desde 5.000 hasta 200.000. Dólares desde 1.000 adelante. Sobre joyas diferentes sumas. Asimismo necesito, capitalistas no pagan comisión reserva. (30-31/49856)

CRUZEIROS, vendo teléfono 43376. (29-1/49853)

LUBRAVE, Pérez Velasco 775, prestamos sobre joyas. También necesitamos capitalistas. (31-1/49867)

Muebles

MUEBLES, comedores, dormitorios formicados living. Facilidades. Almirante Grau 1306, esquina Yacuma. (31-1/49866)

CAMIRI

CHALET EN VENTA Con jardines y árboles frutales en la ciudad de Camiri apta para oficinas o sede social. Referencias teléfono 22748 de horas 12 y 30 a 13 y 30 y de 19 adelante. Casilla 5281 La Paz.

SANTA CRUZ

PERMUTO TERRENO, en Santa Cruz de 2.000 metros con luz y agua, ubicado en tercer anillo con otro en La Paz, preferible en San Pedro. Ref. teléfono 41722. (28-1o./RVA [illegible]

EN SANTA CRUZ, vendo Ochóo al por mayor. Ref. casilla No. 1878, teléfono [illegible] 2753 (18-31/8244 [illegible]

..VENDO PROPIEDADES Warnes 400 hectáreas, Ñuflo de Chávez 2.600 hectáreas, Chiquitos 5485 hectáreas. Teléfono 20433 La Paz. (29-31/49383)

COCHABAMBA

EN COCHABAMBA, gran oportunidad vendo Balneario "La Riviera" construcción de hormigón armado piscina reglamentaria, agua propia de vertiente. Baños Sauna vapor. Duchas calientes y frías. Salón amplio, bar y cocina para atención Restaurant. Vivienda departamento para administrador. Referencias Casilla 2328 teléfono 1438 Cochabamba. (31-2/8461 [illegible]

Pura práctica

Aprenda a conducir en tres semanas
En vehículos flamantes.

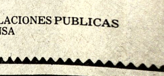

"Indianápolis"
ACADEMIA DE AUTOMOVILISMO
Av. Mariscal Santa Cruz esq. Yanacocha

MINISTERIO DE EDUCACION Y CULTURA

DIRECCION NACIONAL DE EDUCACION FISICA Y DEPORTES

COMUNICADO

Se comunica a los señores Secretarios-Regentes de establecimientos fiscales y particulares (ambos sexos) del NIVEL MEDIO E INSTITUTOS PROFESIONALES, se sirvan apersonarse por las Oficinas de la Dirección Nacional de Educación Física y Deportes, a objeto de recoger los instructivos con motivo del Desfile Cívico Escolar del próximo 5 de agosto.

La Paz, 30 de julio de 1974.

Profa. M. Zenobia Antezana de Balacios
Directora Nacional de Educación Física y Deportes

DEPARTAMENTO DE RELACIONES PUBLICAS Y PRENSA

BUENA GRATIFICACION

A quien dé informes de un amplificador grande marca "Peoner", un tocadiscos profesional marca "Lenco", y muchos discos marcados "Kiss". Avisar al Tel. 21796 o a Simón Bolívar 1865 - 1872 ó también a Colombia 278.

A los cuatro vientos

MORALEJA

Un mendigo sentado en el suelo, cerca de la Iglesia, pide limosna. Una muy elegante señora le lanza una pieza nueva de cinco francos.

-¿Y cómo ha llegado usted a tan triste situación ? - pregunta la señora.

- Como usted.. contesta el mendigo-. Tirando el dinero por las ventanas...

EN LA U.R.S.S.

Stalin está buscando su pipa preferida que ha desaparecido. Se queja a Beria. El dia siguiente Beria viene a verlo.

- He hecho detener a doscientas personas, pero no he encontrado todavía al culpable. El día siguiente, continúan las detenciones, pero sigue faltando la pipa. Dos días después, Stalin encuentra su pila y anuncia la noticia a Beria por teléfono

- ¡Lástima! - contesta Beria: de los 500 sospechosos, 400 han ya confesado....

INGENUIDAD

Por primera vez en su vida, Gerardo visita un puerto. Admira con entusiasmo las grúas, y los barcos. No para de hacer preguntas y su papá no logra satisfacer la curiosidad del niño.

Propone a su hijo hacerle visitar un barco. Gerardo está encantado y observa todo en detalle. De repente, él nota un salvavidas. Después de reflexionar un momento, pregunta.

- Dime, papá: ¿Por qué hay neumáticos de recambio en el barco?

ANUNCIO

"Tomaría persona de edad durante sus últimos días, pudiendo prestar 300.000 pesos".

NO HAY PROBLEMA

La señora Dupont tiene una pasión para con los loros, tiene varios en su casa.

Un día, se dispone a tomar una nueva sirvienta y, después de examinar sus referencias, le pregunta:

- ¿Le gustan los loros?

La sirvienta contesta con mucha sinceridad.

¡Oh, señora, no soy difícil! ¡Como de todo!

BORRACHERA

En frente de la estatua de Stalin, en Budapest.

Un borracho se pone a gritar:

- ¡Nunca más beberé una gota de vino!

- ¿Qué le pasa? - pregunta un policía.

- ¡He visto dos!....

LEIDO EN UNA NOVELA FRANCESA

"En toda su vida Henri Breton no había hecho obra útil: fue soldado en Alemania, y luego, oficial en el ejército...."

NOTICIA

El próximo lunes, la reina de Inglaterra recibirá a 200 personalidades de Gibraltar y, el martes, visitará también a los monos de Barbarie que son una de las curiosidades del roc - (El Fígaro, París).

La noción de servicio a la...

(Viene de la página 3)

o lámina de un libro de arte o capítulos enteros de una obra de texto o trozos de las páginas de una colección de periódicos, no saben el daño que con ello causan a la biblioteca que les ofrece sus servicios. Y esto ocurre, por desgracia, muy frecuentemente en las bibliotecas universitarias. Otra manera de dañar a la Universidad consiste en la bárbara costumbre de pintar los muros con gruesos letreros de propaganda. Afortunadamente esto no ha sucedido en los últimos actos electorales de San Andrés. Ha sido esta una muestra de madurez en la actuación democrática de los estudiantes. Lo usual, en años anteriores, era que se embadurnasen los muros exteriores e interiores con pintura indeleble, de modo que los diversos sectores se lanzaban a una campaña desenfrenada, grabando unos letreros sobre otros, lo que sólo podía ser reparado con desembolso considerable del presupuesto universitario. La propaganda de estas últimas semanas se ha hecho con papeles y cartulinas pegadas en las paredes. Así se ha ejercido un derecho democrático, pero sin desmedro para la estética y el mantenimiento de los recintos académicos.

La noción de servicio; la noción del bien común: he aquí dos puntos de partida para un buen entendimiento de lo que es la Universidad como institución, como asociación de maestros y estudiantes unidos en la empresa común del saber, con una proyección vital hacia la comunidad. Sólo así podrá la Universidad dejar de ser considerada como torre de marfil, separada del medio social a que pertenece. Sólo así podrá sentirse integrada, de un modo fecundo y viviente, al pueblo que la sostiene y la mira como faro orientador, como conciencia viva de la nación.

...Y ELLOS SE JUNTAN

PROGRAMACION DEL DIA MIERCOLES 31 DE JULIO DE 1974

18.45 Papá lo sabe todo
19.10 La hechizada
19.50 Un extraño en nuestras vidas
20.20 Asociación de Relaciones Públicas
20.53 Telenoticiero boliviano
21.25 El comisario "Muerte de una colegiala"
22.43 Sombras tenebrosas
23.08 Cierre Emisión

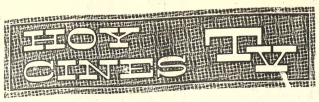

16 DE JULIO Tel. 22191

Matinée EL ULTIMO DON JUAN, mayores de 16 años, tanda Cine Club Luminaria RACHEL, RACHEL, noche Premier de Gala JESUCRISTO SUPER STAR. Precios matinée 7.10- 9.10, tanda 9.10- 11.10, noche 20.00- 25.00.

MONJE CAMPERO Tel. 23333

Matinée, tanda y noche estreno de suspenso ALFRED HITCHCOCK SINIESTRO ANFITRIÓN DEL BAILE DE LAS CORBATAS en FRENESI- HUIDA Y PERSECUCION DE UN HOMBRE ATRAPADO EN UN ENREDO INFERNAL. Precios matinée 9.00- 5.50, tanda y noche 11.00- 6.00.

UNIVERSO Tel. 42660

Matinée, tanda y noche LA BATALLA POR EL PLANETA DE LOS SIMIOS. Precios matinée mezzanine 9.00, platea 7.00, tanda y noche mezzanine 11.00, platea 9.00.

6 DE AGOSTO Tel.23829

Matinée, tanda y noche ULTIMO DIA (sólo para mayores de 18 años) KAMASUTRA el arte de amar. Actualidades mundiales No. 27. Precios matinée platea 7.00, mezzanine 9.00, tanda y noche platea 9.00, mezzanine 11.00.

SCALA Tel. 23535

Matinée, tanda y noche LOS CABALLEROS DE LA CAMA REDONDA- PROHIBIDA PARA MENORES DE 18 AÑOS.- Noticioso EL MUNDO AL INSTANTE. Precios matinée 7.10 y 9.10, tanda y noche 9.10 y 11.10.

LA PAZ Tel. 53842

Matinée, tanda y noche LA TARANTULA DEL VIENTRE NEGRO- PROHIBIDA PARA MENORES DE 18 AÑOS.- Noticioso EL MUNDO AL INSTANTE. Precios matinée 7.10 y 9.10, tanda y noche 9.10 y 11.10.

MIRAFLORES Tel. 53159

Matinée, tanda y noche dobles OPERACION DRAGON y LA FRONTERA EN LLAMAS. Precios matinée 5.10, tanda y noche 5.60.

TESLA Tel. 53803

Matinée, tanda y noche LOS SECRETOS DE LA COSA NOSTRA (Prohibida menores de 18 años). Precios matinée 9.00- 7.00, tanda y noche 11.00- 9.00.

PRINCESA Tel. 51821

Matinée PASION POR EL PELIGRO, tanda y noche LAS PIRAÑAS AMAN EN CUARESMA (Prohibida menores de 21 años). Precios matinée, tanda y noche 6.00- 5.00- 4.00.

ABAROA Tel. 50252

Matinée, tanda y noche dobles GUERRA DE MURPHY y UN HOMBRE TEMERARIO. Precios matinée platea 5.00, alta 3.50, tanda y noche platea 5.50, alta 4.00.

PARIS Tel. 29704

Matinée, tanda y noche EL LADRON QUE VINO A CENAR. Precios matinée, tanda y noche platea 6.00.

MURILLO Tel. 52647

Matinée, tanda y noche dobles TITANES EN EL RING y UNA NOCHE ESCALOFRIANTE. últimas funciones, noche doble UNA NOCHE ESCALOFRIANTE y DESEOS PERVERSOS DE UN POLICIA, mayores 18 años. Precios matinée 5.10- 3.60, tanda y noche 5.60- 4.10.

EBRO Tel. 42939

Matinée, tanda y noche dobles EL MAL y LUCHA SANGRIENTA DE VIDA Y MUERTE. Precios matinée 5.00- 4.00, tanda y noche 5.50- 4.50.

BOLIVAR Tel. 25051

Matinée L.S.D. MERCENARIOS DEL CRIMEN, tanda y noche LA PICARA CENICIENTA.

TODO ES ALEGRIA Y FRESCURA Y ESPIRITUALIDAD HASTA LA INEVITABLE Y MISTICA PASION DEL FINAL

Universal Pictures y Robert Stigwood presentan
Un Filme de NORMAN JEWISON
JESUCRISTO SUPERSTAR
JESUS CHRIST SUPERSTAR
Estelarizado por
TED NEELEY
CARL ANDERSON
YVONNE ELLIMAN
BARRY DENNEN

PRONTO¡ SUPERESTRENO CINE
"16 DE JULIO" PRESENTA CINEMA INTERNACIONAL CORPORATION "CIC"
HOY NOCHE: PREMIER AUSPICIADO POR EL CENTRO DE FORMACION "ORATORIO DON BOSCO" Y ASOCIACION DE GUIAS SCOUT DE BOLIVIA"

¡ACCION ATERRADORA...!
¡NUNCA COMO AHORA SE HA CONSEGUIDO UNA EXPLOSION DE VIOLENCIA y SUSPENSO...!!

SHAFT
BORRASCA MORTAL
Richard ROUNDTREE
MOISES GUNN · KATHY IMRIE
METROCOLOR · PANAVISION
ES OTRO IMPACTO DE INCOFISA Ltda.
MAÑANA GRAN SUCESO CINE SCALA

CHARLES BRONSON
como Joe Valachi cuenta
"LOS SECRETOS DE LA COSA NOSTRA"

¡Por primera vez en la pantalla la verdadera historia de la poderosa organización dedicada al delito, el terrorismo y la violencia!
presenta a
CHARLES BRONSON LINO VENTURA
en una película de TERENCE YOUNG "LOS SECRETOS DE LA COSA NOSTRA"
con JILL IRELAND · WALTER CHIARI · GERALD S. O'LOUGHLIN · AMEDEO NAZZARI
Basado en el libro "The Valachi Papers" de PETER MAAS Música de RIZ ORTOLANI
TECHNICOLOR EASTMANCOLOR Distribuida por Cinema Internacional Corporation
2da SEMANA DE ROTUNDO EXITO Cine TESLA

Se creía un DIOS.. actuaba como el DIABLO.. pero no era más que un HOMBRE

MARLON BRANDO
el Padrino
Al Pacino James Caan Richard Castellano Robert Duvall MAYORES 17 AÑOS
Sterling Hayden John Marley Richard Conte Diane Keaton Morgana King Talia Shire
y ahora a precios populares
MAÑANA en su "majestad"
Cine PRINCESA

- RETORNO.- Atenas (AP).— La actriz Melina Mercouri, hace el signo de la victoria, a su llegada a Atenas. (RADIOFOTO AP para PRESENCIA).

Sindicato de la prensa venezolana respaldó a Velasco

..CARACAS, Jul. 30 (AFP) - El Sindicato Nacional de Trabajadores de la Prensa de Venezuela acordó hoy aquí respaldar las medidas de socialización de la prensa en Perú por significar una "participación verdadera y por lo tanto democrática de todo el pueblo y trabajadores del Perú en el uso de ese importante instrumento de poder".

El citado organismo añade que la determinación del gobierno militar peruano "sienta las bases de una auténtica libertad de prensa y de expresión que era manejada por un conjunto de familias oligárquicas".

HOY estupendo programa HOY
en el Cine "BOLIVAR"
Matinée
'LSD MERCENARIOS DEL CRIMEN'
Tanda y Noche
"LA PICARA CENICIENTA"
Otra divertida película Prohibida para Menores.
VIERNES ¡GRAN ESTRENO EXCLUSIVO!

YO RIO... TU RIES... TODOS RIEN... con la comedia más graciosa del "MONSTRUO" de las carcajadas!
con
VITTORIO GASSMAN
FUJICOLOR
BRANCALEONE EN LAS CRUZADAS
Stefania SANDRELLI · Beba LONCAR
EASTMANCOLOR

¡ACOSADO Y PERSEGUIDO, UN HOMBRE BUSCA REFUGIO EN UNA EMBAJADA PROVOCANDO UNA SERIE DE CONFLICTIVAS SITUACIONES!
ANDINA
TECHNICOLOR
VISA PARA UN DESERTOR
"EMBAJADA"
RICHARD ROUNDTREE
Chuck CONNORS · Ray MILLAND
MAÑANA Cine 6 de AGOSTO

HITCHCOCK
cadáveres desnudos que bailan la danza infernal de las corbatas....
FRENESI
Interpretada por JON FINCH · ALEC McCOWEN · BARRY FOSTER
Con la participación de BILLIE WHITELAW · ANNA MASSEY · BARBARA LEIGH HUNT · BERNARD CRIBBINS · VIVIEN MERCHANT
Guión de ANTHONY SHAFFER Dirigida por ALFRED HITCHCOCK UNA PRODUCCION UNIVERSAL TECHNICOLOR
del maestro de la ansiedad... una obra maestra de suspenso!
HOY GRAN ESTRENO CINE MONJE CAMPERO

Ejército frustró copamiento de un cuartel por guerrilleros argentinos

..BUENOS AIRES, 30 (AP) - El diario "La Nación" informa hoy que el Ejército frustró ayer el copamiento de un cuartel en el norte del país al rechazar a balazos a presuntos guerrilleros armados con bombas, armas largas y morteros.

No hubo hasta el momento confirmación oficial sobre el episodio, aunque la policía dijo hoy que se registraron atentados terroristas en diversos puntos del país que no arrojaron víctimas.

"La Nación" dice que el choque entre el Ejército y los guerrilleros se registró en San Salvador de Jujuy, a unos 1.700 kilómetros al norte y a escasos metros de la casa de gobierno local. Señala que participaron unos 400 soldados y un número no determinado de terroristas que presumiblemente serían de un grupo clandestino de ultraizquierda.

El diario dice que no hubo víctimas pero que "la gran cantidad de disparos causó alarma en un amplio sector" y que hubo persistentes detonaciones, incluso dos bombas arrojadas desde un automóvil por los guerrilleros.

Agrega "La Nación" que los terroristas asaltaron el regimiento 20 de Infantería, cuyos centinelas repelieron el ataque mientras unos 200 soldados comenzaron a ocupar posiciones estratégicas. Igual número de soldados se tiroteaban en otros sectores con guerrilleros que al parecer actuaban en apoyo de quienes iniciaron la acción. Según el diario "las detonaciones estremecieron al vecindario".

Fuentes autorizadas dijeron que habitualmente el cuartel tiene una dotación de mil hombres, pero que al producirse el asalto el 40 por ciento estaba con licencia.

La policía informó que unos desconocidos ametrallaron hoy en Buenos Aires el frente de la casa de un dirigente gremial y causaron daños materiales de importancia pero no víctimas.

El ataque fue contra la casa de Ricardo Alvarez, secretario de la Asociación del Personal de la empresa alemana Siemens.

La policía informó que en Mar del Plata -a 400 kilómetros al sur-, guerrilleros de la organización ultraizquierdista Ejército Revolucionario del Pueblo (ERP) izaron una bandera de esa agrupación en el mástil de un asilo de ancianos.

Distribuyeron volantes entre los ancianos y huyeron tras dejar una caja con la inscripción "explosivos" que retiró la policía.

Fuentes oficiales indicaron que guerrilleros presumiblemente del ERP asaltaron hoy a un médico en la provincia de Córdoba, a 750 kilómetros al norte y le sustrajeron todos los elementos de trabajo que llevaba en un maletín.

Acuerdo de 3 países otorga a Turquía control de Chipre

GINEBRA, SUIZA, 30 (AP).- Un acuerdo de tres países concluido hoy aquí otorga a Turquía un férreo control militar de Chipre con poderes para mantener a la isla dividida indefinidamente, informaron los delegados.

En virtud del acuerdo, elaborado por delegado de Turquía, Gran Bretaña, y Grecia los tres se comprometen simplemente a reducir su fuerza de invasión pero no a retirarse totalmente de Chipre en un futuro próximo.

Es probable que otras disposiciones acordadas susciten críticas contra el nuevo gobierno del Primer Ministro griego Constantino Caramanlis, que se presume ha hecho ciertas concesiones.

Estas disposiciones incluyen el derecho del fuerte contingente turco de 20.000 hombres a intervenir cuando los turcochipriotas se consideren amenazados por la continuada ocupación, de parte de los grecochipriotas que le superan en número, de todos los nuevos territorios ocupados por Turquía desde que el organismo mundial dispuso una tregua hace ocho días.

También contemplan el reconocimiento de dos comunidades con gobierno propio en la isla, lo cual dará a la república de Chipre el aspecto de un estado federal.

El acuerdo al que se llegó tras agotadoras y difíciles negociaciones, después de seis días con sus noches de gestiones diplomáticas, que dejaron a los ministros de relaciones exteriores de Gran Bretaña, Grecia y Turquía agotados por falta de sueño, alimentos y aire fresco.

Medicinas con "dipriona" pueden causar la muerte

WASHINGTON, JUL 30 (AFP) - Medicinas a base de "dipriona", vendidas libremente en Latino-américa pueden causar enfermedades mortales de la sangre, advirtió una publicación médica estadounidense esta semana.

Medical Letter, revista bisemanal especializada en la evaluación de drogas, precisó que se trata de medicinas que contienen un analgésico llamado "dipriona" que, según estudios realizados en Estados Unidos hace ya 10 años, provoca enfermedades de la sangre que pueden ser mortales.

Estos productos elaborados por diversos laboratorios norteamericanos son vendidos en Latinoamérica sin prescripción bajo varios nombres, citados por la publicación como Algindia, Conmen, Dirpiona MR y Novalgina.

Además, productos llamados Baralgin, Beserol, Buscapina Compositum, Corilin pediátrico supositorios, Dirpiona MR Compuesta, Dorflex y Valpirone, contienen una combinación de Dipriona MR con otras drogas.

"Algunos productos advierten contra efectos posiblemente dañinos, pero las etiquetas a veces también dicen que la medicina puede ser utilizada para enfermedades menores como resfriados o dolores de muelas", dijo Medical Letter.

Recordando que los expertos advirtieron contra estos peligros hace muchos años, la publicación notó que "desgraciadamente, en 1974, medicinas que contienen dipriona tiene todavía amplia difusión en Latinoamérica" y aconseja a las personas que viajan por América Latina de llevar productos analgésicos comprados en Estados Unidos.

Investigan muerte de una cantante

LONDRES, 30 (AP).- El misterio rodeaba hoy la muerte de la cantante norteamericana "Mama" Cass Elliot, hallada ayer apoyada sobre la cama de su departamento de Londres frente a un aparato de televisión.

El principal patólogo británico, profesor Keith Simpson, declaró después de una autopsia que se necesitarían nuevas pruebas para determinar como falleció la opulenta cantante de más de 100 kilos.

No dio detalles de su examen, pero dijo que no parecía haber muerto por causas naturales. No entró en detalles.

La policía informó que mañana habrá una indagatoria en el tribunal forense de Westminster.

La declaración de Simpson se conoció horas después que el médico de "Mama" Cass, Anthony Greenburg, dijo a los periodistas: "Creo que la autopsia probablemente demostrará que murió a consecuencia de atragantarse un emparedado, mientras estaba recostada sobre la cama, y tragarse su vómito".

Añadió que "era una dama muy gruesa y no descartó la posibilidad de un ataque cardíaco".

La cantante de 33 años, otrora miembro del disperso grupo "Mamas and Papas", murió en su departamento del elegante barrio Mayfair de Londres. Al lado de su cama había un emparedado de jamón y una botella de gaseosa.

- MAMA CASS.- Londres 30 (AP).— Fotografía de la cantante popular norteamericana "Mamá" Cass Elliot, que falleció ayer en Londres a los 33 años de edad. Surgió a la fama con el grupo "Mamas and Papas". (Radiofoto AP, especial para PRESENCIA)

Nuevo vigor para Hombres

Hombres preocupados por conservarse jóvenes y retardar su vejez, han encontrado en las grageas OPOVITAM su gran remedio para mantener o mejorar su VIGOR SEXUAL y para seguir virilmente activos como en años atrás. OPOVITAM es muy eficaz en casos de DEBILIDAD SEXUAL, DECAIMIENTO GENERAL, FALTA DE MEMORIA, Y CANSANCIO MENTAL. Vuelva a sentirse joven y animoso como antes . . . Refuerce su Vigor Varonil . . . Pida en Farmacias

OPOVITAM
PARA HOMBRES
(FABRICADO EN ESTADOS UNIDOS)
0-88

alumag
ANTI-ACIDO
Cada tableta 45 Ctvs.
en todo el país.

PRESENCIA
Deportes
La Paz, Bolivia, miércoles 31 de julio de 1974

resfríos...gripes
ANTIGRIPAL
COMPUESTO
cada tableta 60 Ctvs.
en todo el país.

CONTRA BATA.- Esta es la conformación del club Bolívar, que esta noche jugará contra Bata de Cochabamba en partido a beneficio del colegio fabril de esta ciudad. El partido tiene el patrocinio del Ministerio de Trabajo.

Atrayente encuentro esta noche entre Bolívar -Bata

Pro-fondos para equipar colegio fabril

- Bolívar y Bata, de Cochabamba, se enfrentarán esta noche en un atrayente encuentro de carácter amistoso a disputarse a partir de las 20.45 en el estadio Hernando Siles.

Se trata de un encuentro patrocinado por el Ministerio del Trabajo, con el objeto de recaudar fondos para el equipamiento del Colegio Mixto Fabril 18 de Mayo que alberga a más de seiscientos estudiantes, todos ellos hijos de los trabajadores de las fábricas. El Ministro Cnl. Mario Vargas Salinas, a cuya iniciativa se debe este partido, manifestó que su despacho, dentro del marco social, patrocinará este tipo de actuaciones tendentes a resolver, siquiera en parte, los innumerables problemas que confrontan otros establecimientos educacionales, adelantando que el próximo paso será devolver la visita de Bata con la participación de un equipo paceño en Cochabamba.

Destacó, por otra parte, el gesto de Mario Mercado, Presidente de Bolívar, quien cedió su equipo en forma gratuita para este partido. El Ministerio del Trabajo absorberá los gastos de viaje y permanencia de la delegación de Bata, como una contribución efectiva al fin que se busca. Además ha donado un valioso trofeo que esta noche estará en disputa.

La Compañía Boliviana de Electricidad, por su parte, también se adhirió a este propósito benéfico ofreciendo sus servicios en forma gratuita.

Los aficionados al fútbol, tampoco escatimarán su concurso a estos nobles fines, de modo que se espera una importante concurrencia al estadio de Miraflores donde el programa comenzará a las 18.30 con un partido entre los seleccionados del Colegio Ayacucho y el Colegio Fabril. Luego, jugarán la selección fabril y 1° de Mayo y cerrando el programa Bolívar se las verá con Bata, equipo que se encuentra en muy buena ubicación en el campeonato profesional del valle.

Los protagonistas del lance estelar, contarán con el concurso de todos sus titulares.

Se han fijado precios populares: Butaca numerada $b. 15.- Preferencia $bs. 12.- y General $bs. 10.-

JUEGO INTENSO.- Olivares de The Strongest, salta en procura de un centro, pese a la marcación de Chávez de Chaco Petrolero. Los "atigrados", no pudieron vencer a los "petroleros" y continúan sin llegar a tener una buena producción.

Básquet.-

Podría cancelarse torneo sudamericano

- El décimo quinto Campeonato Sudamericano de Básquetbol que organiza la Federación Boliviana para el mes de octubre próximo, será suspendido si el proyecto de Resolución Suprema, mediante el cual se libera de derechos arancelarios la importación de bloques para el Coliseo, no es firmado esta semana por las autoridades.

De acuerdo a los datos técnicos porporcionados por la Empresa Constructora, el parquet de la cancha necesita para su perfecta solidificación una temperatura interna permente, que es imposible si no se colocan los bloques de vidrio, de ahí que los dirigentes adoptaron esta extrema determinación.

El proyecto de Resolución fue enviado con la debida oportunidad por el Comité Organizador a las autoridades del gobierno, pero hasta el momento y pese a la urgencia que representa este aspecto, no se ha logrado una solución. Entre tanto el tiempo apremia y las dificultades pueden surgir con grave detrimento para el prestigio del país que ha contraído el compromiso de organizar, por primera vez, un Sudamericano de Básquetbol.

Por otra parte, se informó que los planos y estudios económicos para el complejo deportivo de Irpavi, aparentemente han desaparecido, pues nadie da razón en las dependencias públicas donde fueron entregados.

Segundo clásico oficial se jugará el domingo próximo

- Bolívar y Strongest jugarán el próximo domingo el segundo clásico oficial del campeonato profesional de fútbol, de acuerdo al programa aprobado anoche por el Consejo Central que entre otros asuntos consideró los siguientes:

Una nota enviada por varios ex-dirigentes el Instituto de Deportes hace cargos económicos como resultado de una auditoría relacionada con la actuación del Comité Bodas de Oro. Al respecto, el doctor José Laquis hizo defensa de esos ex-dirigentes, manifestando que no se guardó el respeto que se merecen por la obra realizada en beneficio de la Asociación. Agregó que dicha auditoría adolece de fallas y que no se puede echar sombras a esas personas. Pidió, finalmente, que se remita toda la documentación el Instituto de Deportes, organismo al cual también se le observó el hecho de valerse de empleados subalternos para hacer las comunicaciones que corresponden a dirigentes. Se acordó contratar los servicios de una empresa especializada para que revise dicha auditoría y a la vez hacer las gestiones correspondientes ante la Contraloría a fin de que no se ejecuten los pliegos de cargo.

Se rindió homenaje póstumo a la memoria del Primer Vicepresidente de la Federación fallecido el lunes a consecuencia de un infarto cardiaco. El Presidente de ese organismo, doctor Mauro Cuéllar, destacó la solidaridad de los dirigentes paceños en el luctuoso suceso.

Mariscal Santa Cruz pidió el marginamiento definitivo del árbitro Enrique Guardia por su incapacidad para dirigir encuentros de primera.

Fundamentan castigo al jugador Dgo. Gatto

- Fue justo y merecido el castigo impuesto al jugador Domingo Gatto del Club Mariscal Santa Cruz. La aclaración fue hecha anoche por el titular del Tribunal de Penas de la AFLP, quien especificó, que se aplicaron tres artículos diferentes de los códigos de la AFLP como de la propia FBF.

Gatto insultó al juez del cotejo Mariscal Santa Cruz-Municipal, y lanzó toda clase de improperios al árbitro, durante y cuando finalizó el partido.

Nacional de atletismo efectuaráse en agosto

El Directorio de la Federación Atlética de Bolivia al haberse confirmado la realización del Tercer Campeonato Nacional Juvenil de Atletismo, que se efectuará en la ciudad de Cochabamba los días 6 - 7 y 8 de septiembre del presente año, se declaró en sesión permanente para ultimar los detalles de este importante acontecimiento atlético.

Las distintas comisiones designadas para el desarrollo de la competencia se encuentran a la fecha trabajando en forma árdua, pues el torneo estará integramente fiscalizada por la Federación, en cuanto se trata del aspecto técnico y organizativo.

La máxima entidad del atletismo nacional recibió comunicación de las asociaciones de La Paz, Oruro y Cochabamba afirmando su asistencia al certamen, con equipos completos de esta categoría, los que se hallan en plena preparación.

Asimismo, las asociaciones de Santa Cruz y Potosí, anunciaron en principio que participarán en la justa con delegaciones reducidas, ya que recientemente entraron en funcionamiento. En cuanto a estas dos asociaciones, se debe informar que en días pasados, miembros de la Federación Atlética, visitaron las sedes habiendo organizado los directorios y recibido, además, el ofrecimiento de las autoridades departamentales para prestar su apoyo y cooperación a esta importante actividad deportiva.

En los próximos días será aprobado el programa horario de la competencia cuya iniciación está anunciada para el viernes 6 de septiembre del presente año a las 10 horas, con la posible asistencia del Presidente de la República y las principales autoridades deportivas nacionales y departamentales.

Una de las primeras resoluciones adoptadas en el seno del directorio fue no exigir las pruebas de suficiencia que se acordó en principio para que las delegaciones inscribieran solamente a atletas con registros altos, pues la confrontación tiene carácter de selección en razón de que Bolivia debe asistir al Campeonato Sudamericano de esta categoría que se efectuará en Octubre del presente año.

José Zarco puntea torneo departamental de ajedrez

- Cumplida la octava ronda del Campeonato Departamental de Ajedrez de primera categoría, José Zarco encabeza las posiciones con siete puntos.

En segundo lugar se encuentra ubicado Julio Calle con 5 y medio; situación que comparte con Gustavo Martínez. Le siguen Enrique Mejía con 4 y una partida suspendida; Jorge Arraya 4; Germán Salazar 4; Rubén Palacios 3 y medio; José A. Pozo 3; Mario Rodríguez 3.- Pablo Murillo 1 y medio; David Salazar 1 y una partida suspendida y finalmente, Wálter Vega con un punto.

De acuerdo a la convocatoria, los cuatro primeros representarán a La Paz en el Campeonato Nacional a disputarse en Cochabamba. Participan en el certamen trece jugadores, quienes se enfrentan entre sí en el local de la Asociación de Ajedrez tres veces por semana.

Nominaron preselección de volibol

Anoche fue nominada la pre-selección masculina de volibol de la Asociación de La Paz, con miras a los VIII Juegos Bolivarianos a celebrarse en nuestro país. El preseleccionado será dirigido por los señores Carlos Leaños y Roberto Frías y para el cual fueron convocados los siguientes jugadores.

Franz Tamayo, Julio Echazú, José Arteaga, Jimmy Franco, José Velasco Ramiro Tapia, Giovanni Guilletti, Alvaro Nava, Hernán Guevara, Ramiro Boyerman, Guillermo Mariaca, Carlos Rico, Edgar Trujillo, Dick Salvatierra, Reynaldo Loza, Freddy Ayala, Julio de la Barra, Federico Flores, Carlos Espíndola, Nicéforo Terán, Nelson Barrientos, José Noriega, José Araujo, Samuel Magne, Edgar Hinojosa, Nicolás Roldán, René Ramírez y Roberto Rico.

Federación de Natación tendrá amplia colaboración del C.O.B.

Los dirigentes Gastón Taboada y Romulo Burgoa, de la Federación Boliviana de Natación, informaron ayer a PRESENCIA, que ayer habían sido recibidos en audiencia por los personeros del COB y Comité Organizador de los Juegos Bolivarianos.

En esta oportunidad, los dirigentes de la Natación expusieron sus puntos de vista a los miembros de dichas comisiones, habiéndoles recalcado, que la Natación está en un duro trance, ya que hasta el momento no ha podido hacer ningún trabajo positivo para los Juegos Bolivarianos.

En este sentido, se decidió prestar total y amplia colaboración a la Natación, y con tal objeto se llegaron a los siguientes acuerdos.

1.- Contratación de técnicos nacionales, 4 de los cuales son para la Asociación de La Paz e interior. Con un sueldo de 2.000 pesos y un tiempo mínimo de 6 horas de trabajo.

2.- Se contratará técnicos extranjeros por el lapso de 10 meses en 1975.

3.- Se llamará a propuesta para la construcción de la pile olímpica en Alto Irpavi 4) techará la piscina de Obraj se habilitarán otros camp deportivos. Se importará m terial deportivo para Natación y se intensificará formación del equipo nacion con miras a los Juegos Bolivarianos.

Insgeomil e I. Alas juegan hoy

Esta noche proseguirá torneo oficial de volibol con tr encuentros: la jornada se da inició a las 19,15 con el parti entre Simón Bolívar y Marisc Santa Cruz, a las 20 hor jugarán Gran Poder y Litor finalmente en el último parti de la noche se enfrentarán l equipos de Independiente Alas Insgeomil.

Los mencionados partid tendrán como escenario cancha número dos del Coliseo Cerrado; la jornada de hoy segu ramente será atractiva.

Paceños van a torneo Nal. de Cochabamba

- La Asociación de Tenis de La Paz designó al plantel de jugadores y dirigentes que asistirán al torneo nacional de Cochabamba. La nómina es la siguiente:

Presidente delegación Sr. José Riveros.
Capitán General Sr. Alberto Pradel B.
Sub- capitán Sr. Pacífico Rojas
Delegado La Paz Sr. Aníbal Monterrey
Entrenador Prof. Sr. Orlando Sandagorda.

PRIMERA CATEGORIA CABALLEROS
1.- Juan Carlos Alvarado
2.- Eddy Valenzuela
3.- Ricardo Bilbao
4.- Mario Aramayo
5.- Jorge Céspedes
6.- Freddy Oporto
7.- Jorge Acosta
.- Hugo Guerra
9.- Mario Oporto
10.- Marcelo Valenzuela
11.- Victor Araujo

DAMAS MAYORES
1.-Nelly Herrera
2.- Cecilia Valle
3.- Carmen Alvarado

VARONES JUVENIL 15 AÑOS
1.- Mario Martínez (h)
2.- Alex Salesky
3.- Marco A. Martínez (h)
4.- Ronald Aramayo
5.- Hernán Cortez
6.- Gonzalo Villalobos
7.- Gonzalo Balanza
8.- Mauricio Navarro
9.- Sergio Prudencio
10.- Javier Gonzales
11.- Freddy Zeballos (h)
12.- Gustavo Oporto (h)
13.- Jorge Cespedes (h)
14.- Roberto Azcui (h)
15.- Guillermo Miranda (h)
17.- Roberto Grissi
18.- Fernando Gonzales
19.- Eduardo Santelices
20.- Dionicio Mamani
21.- Rodrigo Navarro

SINGLES JUVENILES 18 AÑOS
1.- Freddy Acosta
2.- Rolando Sandy
3.- Ramiro Cárdenas
4.- Javier Cuadros
5.- Adrián Zeballos
6.- Mauricio Gonzales.
7.- Gilberto Bilbao
8.- Javier Mendoza
9.- Oscar Espinoza
10.- Arturo Balanza

La delegación total de 62 personas

Raidistas paraguayos están en Camiri y hoy van a Sucre

COCHABAMBA, 30 (PRESENCIA).- Por Carlos Dalence L, Corresponsal.- Están en Camiri, los raidistas paraguayos que vienen a nuestro país, para realzar los festejos patrios del 6 de Agosto.

Partieron de Asunción el sábado pasado y ayer llegaron a Camiri, a las 15 horas. Hoy continuarán a Sucre donde serán recibidos por las autoridades de este departamento.

Se anuncia que al arribo de los mencionados deportistas tendrá lugar el próximo lunes, a la ciudad del Illimani.

Las autoridades deportivas del país, vienen prestando una adecuada colaboración a fin de darles todas las facilidades necesarias durante su permanencia en nuestro país.
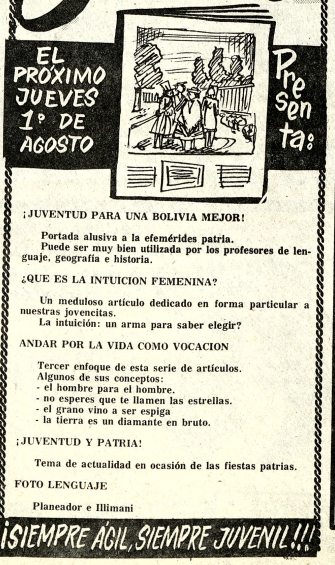
PEPSI EN EL MUNDIAL.- Pepsi Cola, firma de prestigio mundial patrocinó la ceremonia inaugural del Campeonato Mundial de Alemania. En la escena, se puede apreciar un letrero gigante con el saludo a los aficionados en el estadio de Frankfurt, Alemania.